דבר

ההסתדרות הכללית של העובדים בארץ ישראל
דבר
עתון פועלי ארץ ישראל
מייסדו ועורכו הראשון ברל כצנלסון ז"ל
באחוד עם למרחב

יום שלישי, ב' באדר תשמ"ז, 3 במרץ 1987 ● גליון 19057

היום 14 עמודים ● המחיר 85 אג', באילת 74 אג'

היום בדבר

● מזימות בסימן הסיפרה 7 / טדי פרויס
● כולנו היינו שם / חגי אשד
● דוד וגוליית / עליזה ולך
● מחווה ומהומה בגולן (2) / חיים גורי
● ימים קשים אחרי הקרניבל / שלמה שפיד
● בורסה (4); כלכלה (5); ספורט (6); דבר פתוח (10)

מזג האויר

(ע). – הטמפרטורות החזויות להיום: ירושלים: 6–12, רמת־הגולן: 5–11, צפת: 4–9, חיפה: 10–17, טבריה: 8–17, נצרת: 7–14, עפולה: 5–17, השומרון: 6–13, תל־אביב: 10–17, לוד: 8–17, יריחו: 9–20, עזה: 9–16, באר־שבע: 7–16, אילת: 13–23.

נסים פועל לשבירת השביתה בבתי־החולים הכשיל נסיון נוסף להידברות עם השובתים

מאת דנקה הרניש, סופרת „דבר"

סירובו של שר האוצר לדון עם חברי הועד הארצי של ארגון עובדי המינהל והמשק בבתי החולים הממשלתיים הכשיל אתמול נסיון להביא לסיום השביתה בדרך של הידברות. האוצר ממשיך בנסיונו לדכא את השביתה בדרך המשפטית והבוקר תגיש פרקליטות המדינה לבית־הדין לעבודה בקשה ל־125 צווי אכיפה נוספים נגד העובדים. מאות שובתים עומדים להפגין היום מול הועד הפועל של ההסתדרות הכללית.

להסלמה בשביתה גרמו הכרזותיו של שר האוצר משה נסים, שאמר אתמול כי הוא יפעיל את בתי־החולים באמצעות קבלנים ומתנדבים. „אנו דוחים כל הצעה לתפעל את בתי־החולים על־ידי קבלנים ומתנדבים" – מסר בסיום כינוס חירום של המנהלים האדמיניסטרטיביים של בתי החולים הממשלתיים יו"ר ארגון המנהלים ישראל הדרי. הוא הסביר, כי קבלנים ומתנדבים אינם יכולים לבצע עבודה מקצועית במקום העובדים השובתים. כינוס המנהלים הביע את „הזדהותו עם המאבק הצודק של עובדי המינהל והמשק" ודרש מכל הגורמים לסיים את השביתה מייד.

הכינוס קבע, כי לאחר יותר משבוע של שביתה „הגיעו בתי החולים למצב של חוסר יכולת לתפקד בגלל הזוהמה. חוסר האספקה והשירותים החיוניים החסרים מסכנים את שלום החולים והצוות". המנהלים גם התריעו על הנזקים הכספיים, הארגוניים והמשקיים ששביתה זו גורמת לבתי־החולים.

„ברזילי" – לסגור?

סגל הרופאים והאחיות של בית החולים „ברזילי" באשקלון תבע משרת הבריאות לסגור היום את המוסד. „אנו לא מסוגלים להיות אחראים מבחינה רפואית וסיעודית לחולים המאושפזים" – אומרים הרופאים והאחיות ב„ברזילי". סופר „דבר", יוסי ליבוביץ, מוסר, כי האחיות האחראיות בבית החולים בנהריה יוצאות הבוקר לחופשה, כי אין הן „יכולות לקבל על עצמן אחריות לשלום החולים במצב המחסור המוחלט באספקת תרופות, ציוד וכביסה. סופרת „דבר", אריאלה ראובני, מוסרת, כי היום בצהרים תערך בבית החולים רמב"ם אסיפת חירום של נציגי הרופאים, האחיות והעובדים הפארא־רפואיים של בתי־החולים הממשלתיים בחיפה ובאיזור הצפון, על סדר היום מצבה של מערכת הבריאות הממשלתית.

ועדת העבודה והרווחה בכנסת דנה אתמול בשביתה בבתי החולים הממשלתיים בהשתתפות כל הגורמים הנוגעים לדבר. בסיכום הדיון תבעה הוועדה משר האוצר לחרוש מייד את המשא ומתן על עידכון שכרם של עובדי המינהל והמשק ותנאי עבודתם. הוועדה תבעה מהשר נסים לבטל לאלתר את הצווים שהוצאו נגד השובתים ולא להכריח אותם לעבוד ב„שכר רעב" על פי צו בית־המשפט. הוועדה תבעה עוד משר האוצר לשלם לעובדים מיקדמה עבור החודשים ינואר, פברואר ומארס בסך 100 ש"ח לכל חודש.

מזכ"ל ההסתדרות ישראל קיסר נתבע על ידי הוועדה להמציא מייד ל„ועדת פדה" את כל הפרסים הכוללים את השכר והרכיבים האחרים שמקבלים עובדי המינהל והמשק בבתי החולים של קופת חולים. במקביל תבעה הוועדה מן השובתים לחזור לעבודה סדירה. נציגי העובדים הודיעו לוועדת הכנסת שאם סיכומיה יתקבלו על ידי האוצר תיפסק השביתה מייד, אך אם האוצר ידחה אותם ויוציא צווים נוספים נגד השובתים הם יפרו את צווי בית־הדין ויגבירו את השביתה.

בתיווכה של הוועדה אמורה היתה להתקיים פגישה של שר האוצר, שרת הבריאות, מזכ"ל ההסתדרות וארבעה ראשי הוועד הארצי של ארגון העובדים, שחזרו לעבודה על־פי צו בית־דין לעבודה, אולם השר נסים לא הסכים להשתתף בפגישה כל עוד לא חוזרים כל העובדים לעבודה.

(המשך בעמ' 2)

עובדי המינהל והמשק של בתי־החולים צובאים על הכנסת. (צילום: יצחק הררי)

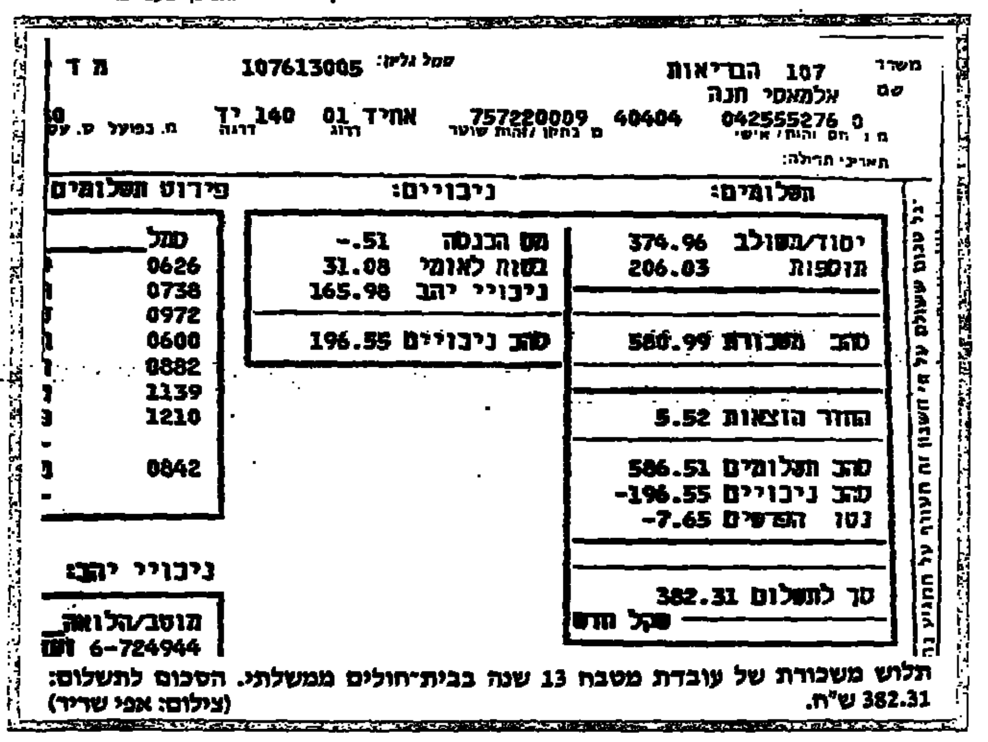

משרד הבריאות 107 מס' גליון: 107613005 מ ד
שם אלמאסי חנה
042555276 0 (מ"ז חס והות' אישי) 40404 757220009 (מ' בחוזן/זהות שוטר) אחיד 01 (דרוג) 140 יד (דרגה) ח. בפועל ס. ע.
תאריכי תחילה:

תשלומים:	
יסוד/משולב	374.96
תוספות	206.03
סה"כ משכורת	580.99
החזר הוצאות	5.52
סה"כ תשלומים	586.51
סה"כ ניכויים	-196.55
נטו הפרשים	-7.65
סך לתשלום	382.31

ניכויים:	
מס הכנסה	-.51
בטוח לאומי	31.08
ניכויי יהב	165.98
סה"כ ניכויים	196.55

פירוט תשלומים
סמל
0626
0738
0972
0600
0882
1139
1210
0842

ניכויי יהב:
מוטב/הלוואה
6-724944

תלוש משכורת של עובדת מטבח 13 שנה בבית־חולים ממשלתי. הסכום לתשלום: 382.31 ש"ח. (צילום: אפי שריר)

הזקנים החולים בפרדס־חנה יצאו להפגין בגשם על מצוקת השביתה

ב„שיבא" שטפו החולים רצפות – ב„הלל יפה" סולקו המתנדבים

(ע). – חולים מהמרכז הגריאטרי בפרדס־חנה הפגינו אתמול אחה"צ בגשם שוטף במחאה על המצב שנוצר בעקבות השביתה. המפגינים חסמו את הכביש בכניסה למרכז הגריאטרי וגרמו לשיבוש התנועה. ההפגנה נערכה ברשיון, ואנשי המשטרה שמרו על הסדר.

בהפגנה השתתפו החולים מאגף העצמאיים. „את החולים הקשים והמשותקים המאושפזים במחלקות פנימיות אקוטיות ומרותקים למיטה, לא ניתן להוציא כדי להראות לציבור, לממשלה ולראשי משרד הבריאות את הטרגדיה שפוקדת את המרכז שבו נמצאים 950 קשישים", אמרה אחת האחיות במוסד.

הגיל הממוצע של הקשישים במוסד הוא 83. לחלק מהם, שאינו שולט על צרכיו, יש להחליף בגדים פעמיים ושלוש ביום. כהערכה כח אדם סיעודי שוכבים החולים רטובים ולחלקם פצעי לחץ.

במחלקת אף אוזן גרון בבית החולים „שיבא" עסקה אם של חולה בשטיפת ריצפת חדר השירותים. לדבריה היא מנקה, יחד עם כלתה, את חדרו של בנה, את מסדרון המחלקה ואת השירותים שלוש פעמים בשבוע. „מסתדרים, לא צריך להתלונן", אמרה. חולה אחרת במחלקה זו סיפרה ששטפה השבוע את ריצפת החדר. „זה לא נורא. אני רק ממתינה לניתוח, אני יכולה לשטוף את הריצפה", סיפרה.

ילדה בת שנתיים וחצי שוכבת במחלקת ילדים ג' כבר חודשיים. היא עברה ניתוח ראש לפני חודש וחצי, ועדיין לא התאחו התפרים, עקב זיהום שנגרם לה מייד לאחר הניתוח. האם סיפרה שהיא בעצמה מנקה את החדר ואת הכיור, כדי לשמור על מקסימום של סטריליות. הדבר מקשה עליה, שכן היא נאלצת גם לסעוד את בתה, גם לעסוק בנקיון וגם לבשל בבית ולהביא סירים לבית החולים. היא הדגישה את האדיבות הרבה של האחיות, אבל למרות זאת המצב מאוד מאוד קשה.

עשרות עובדי המינהל והמשק בבית־החולים „הלל יפה" בחדרה מנעו אתמול את כניסת המתנדבים למחלקות. מנהל בית־החולים שמואל משיח, מסר כי בית־החולים החל לטפל במקרי חרום בלבד.

צעיר נהרג מיריות חיילים בשכם על־רקע הסימת אזכרת אל־מצרי

מאת דני רובינשטיין, סופר „דבר"

אמג'ד יעיש בן 19 נהרג אתמול בבוקר: שכבר מיריות חיילי צה"ל אחרי שלא נענה לקריאות לעצור וניסה להימלט. חברו נפצע ברגליו.

מתיחות רבה היתה אתמול בשכם מצד בני משפחת אל־מצרי, על שהשלטונות מנעו השתתפות המונית בטקס יום השנה להרצחו של ראש העיר זאפר אל־מצרי. אלמנת הנרצח מאשימה את שלטונות ישראל באי־חקירת הרצח ומחשידה את ישראל בשותפות לרצח.

לעיר הובאו כוחות גדולים מאד של צבא, והיא נראתה כנתונה בעוצר. בכל פינה הוצבו מחסומים ונערכו בדיקות. עד שלמעשה נמנעה מהתושבים אפשרות להגיע לטקס הזכרון ליד קברו של אל־מצרי במסגד חג' מעזה שבמרכז העיר. בכמה מקומות בשכם היו תקריות מעטות, ידויי אבנים, הנפת דגלי פלשתין ותמונות של יאסר ערפאת.

לטקס במסגד הגיעו כ־200 איש, רובם בני משפחה וראשי הציבור בעיר. אחדים מבני המשפחה אמרו שהצליחו להגיע לטקס רק הודות להתערבות הקונסולים הזרים ממזרח ירושלים שהגיעו אף הם לשכם.

(המשך בעמ' 2)

חיילי צה"ל מפטרלים באחד הרחובות המרכזיים בשכם, שאותו סגרו במהלך טקס האזכרה במלאות שנה לרצח זאפר אל־מצרי. (צילום: א.פ.)

דמיאניוק איבד שלוותו והתפרץ לעבר רוזנברג

מאת אריאל בן עמי סופר „דבר"

חקירתו הנגדית של העד אליהו רוזנברג במשפט דמיאניוק הסתיימה אמש סמוך לשעה 8.00 בערב, באיחור של שעה וחצי ממועד נעילת הישיבה הזוכית.

בישיבת אתמול המשיך סניגורו של ג'ון דמיאניוק, עו"ד מארק אוקונור, לנסות ולבלבל את רוזנברג ולסתור את עדותו, ובין השאר, שאלו האם לא עלה ברעתו לעזור למובאים לתאי הגאזים. רוזנברג הנסער הצביע לעבר הנאשם ואמר: „תשאל אותו. הוא יגיד לך מה הוא היה עושה לי". כאן התפרץ ג'ון דמיאניוק בעברית אל רוזנברג: „אתה שקרן!" (ראה ידיעה בעמ' 3)

בשעות אחר־הצהרים התפרץ באולם משה מרסין לוקר בצעקות לעבר דמיאניוק. הוא זעק לעברו: „רוצח! רוצח! איך מעיזים לתת לכן שלו לשבת שם מאחורי".

האיש הוצא מהאולם לפי הוראתו של השופט לוין.

אתמול פעל לראשונה האולם הנוסף, שבו צפו כ־350 אנשים במשפט מעל גבי מסך ענק שהוצב שם במיוחד. הבוקר יעיד מטעם התביעה יוסף צ'רני, ניצול טרבלינקה נוסף שיהיה עד התביעה הרביעי במשפט דמיאניוק.

משה לוקר מוצא מאולם המשפט אחר שפתח בצעקות נגד ג'ון דמיאניוק. (צילום: יצחק הררי)

דו"ח טאואר: עמירם ניר ארגן כוח דרוזי לשחרור בני־ערובה

מאת אמנון דנקנר, סופר „דבר" בארה"ב

גם אחרי פרסומו של דו"ח ועדת טאואר בשבוע שעבר, ממשיכה נפולת הפרשה האיראנית להכות גלים, ליצור משברים ולהביא לגילויים חדשים.

דו"ח טאואר מגלה, כי בשלבים מסויימים של הפרשה גובש כוח דרוזי, שמטרתו היתה לשחרר בכוח בני־ערובה אמריקאים בלבנון. הכוח סר למרותו של עמירם ניר.

ועדות החקירה הודעות הממשל יבדקו לאן נעלמו כספים הקשורים בעסקה. זאת לאחר שהתברר, כי המתווך האיראני גורבניפאר קיבל לידיו 87 מיליון דולאר, שלא ברור היכן נמצא חלק מהם. החקירה תתמקד בגורבניפאר מתוך חשד, כי הוא נטל לכיסו חלק גדול מן הסכומים החסרים, אולם נראה כי גם גורמים ישראליים – רשמיים ופרטיים – יהיו בין אלה, שהאמריקאים יבקשו לברר איתם, אם לא שלחו ידם במלקות.

אתמול התברר כאן פרטים על ניסיון של הקולונל אוליבר נורת' לשחרר אחד מבני הערובה האמריקאים בלבנון, ואגב כך לדמות את החוטפים במבצע „עוקץ" מתוחכם. אוליבר נורת' ארגן מבצע של תשלום מיליוני דולארים תמורת החטוף פיטר קילבורן, והעוקץ היה שהדולארים הללו היו אמורים להיות טבולים בכימיקלים, שיגרמו להם להתפורר אחרי מספר ימים, כך שהאמריקאים יקבלו את החטוף, ואילו החוטפים יימצאו עצמם עם גזרי נייר בידיהם.

המבצע התעכב – לפי טענותיו של נורת' בגלל „סחבת" מצד סוכנות הביון המרכזית – ובסופו של דבר הוצא קילבורן

(המשך בעמ' 2)

שגריר ברה"מ בירדן:
הוועידה הבין־לאומית תהיה לא רק מטריה

מאת דן אבידן, סופר „דבר" לענייני ערבים

שגריר ברה"מ בירדן אלכסנדר זימיצ'וב אמר אתמול, כי ועידה בין־לאומית לא תשמש רק מטריה למו"מ ישיר בין ישראל לערבים וכי ההחלטות שיתקבלו בה יהיו על דעת כל המשתתפים, לרבות נציגי חמש המדינות החברות הקבועות במועצת הבטחון.

במסיבת עתונאים ברבת עמון אמר השגריר, כי תפקידם של נציגי חמש המעצמות בוועידה יהיה להסיר קשיים שעלולים לעלות במו"מ המדיני בין נציגי ישראל לנציגי הערבים. הוא ציין, שאש"ף חייב להשתתף בוועידה בתור נציגם האוטנטי של הפלשתינים.

השגריר אמר שברה"מ לא תחדש את יחסיה הדיפלומאטיים עם ישראל כל עוד לא תסכים ישראל לכינון הסדר מדיני במזה"ת על בסיס עקרון הנסיגה הישראלית מהשטחים הערביים שנכבשו במלחמת ששת הימים.

גורבצ'וב רוצה לסלק גם טילים לטווח־קצר

מוסקווה (רויטר). – מנהיג ברה"מ מיכאיל גורבאצ'וב צוטט אתמול כמי שאמר, שברצונו להוציא מאירופה גם את הטילים הגרעיניים לטווח־קצר כנוסף לטילים לטווח־בינוני. הצעתו של גורבצ'וב לסילוק הטילים לטווח־בינוני זכתה לתגובות חיוביות במערב בימים האחרונים (ראה ידיעה בעמ' 3).

גורבצ'וב העלה את הצעתו האחרונה בדבר הטילים לטווח־קצר בשיחה עם ראש ממשלת איסלנד סטיינגרימור הרמאנסון, העושה בביקור במוסקווה. הרמאנסון הוא ראש המדינה הראשון מברית נאט"ו המבקר בברה"מ, מאז הכריז גורבאצ'וב על יוזמתו החדשה בשבת.

מקור איסלאנדי מסר אתמול, כי בשיחה בין שני המנהיגים הרחיב גורבאצ'וב את הצעתו וכלל בה גם את הטילים קצרי־הטווח. „הוא הדגיש כי ברצונו להוציא גם את הטילים האלה מאירופה", אמר המקור.

ראש ממשלת איסלנד אמר לאחר הפגישה, כי ההצעות הסובייטיות „ראויות לעיון", וכי על המערב להעניק להם סיכוי.

עתון ערבי בפאריס:
רופאיו של פאהד הוזעקו לטפל באסד

פאריס (ע"מ). – מטוס של המלך פאהד נחת במפתיע בדמשק בלילה שבין 16.2 ל־17.2. במטוס היו רופאיו האישיים של המלך הסעודי והם באו לטפל בנשיא אסד, שמצב בריאותו קשה – כך מסר העתון „אל־טליעה אל־עריביה".

העתון סיפר כי שלטונות נמל התעופה נקטו צעדים מיוחדים באותו לילה כדי למנוע מנוסעים רגילים ומעובדי השדה לעמוד על זהות נוסעיו של בית החולים המעופף.

לדברי המקורות, בריאותו של נשיא סוריה הידרדרה מאוד מאז שובו מהפסגה המוסלמית בכווית.

לידיעה זו אין אישור ממקורות אחרים.

מחירי המזוט יוזלו חודש אחרי שהועלו

מאת אמנון אמר, סופרו הכלכלי של „דבר" בירושלים

תוך מספר ימים ירדו מחירי המזוט לתעשייה. מחר או מחרתיים יחתום שר האנרגיה משה שחל על צווי ההוזלות, קצת יותר מחודש אחרי שמשרדו ביצע מהלך הפוך והעלה את מחירי המזוט והנפטא.

אתמול אמר שחל לסופר „דבר" כי במשרדו מצטברים נתונים והערכות חדשות והם הקובעים את דרכי פעולתו. „מדיניות המשרד היא להתאים את מחירי הדלקים לתעשיה לאלה הנהוגים באירופה. מגמת הירידה המתמשכת במחירי הנפט הגולמי מחייבת את הוזלת הדלק לתעשיה כבר בימים הקרובים", אמר שחל.

שר האנרגיה סירב לנקוב בשיעור ההוזלות, אולם ככל הנראה יוזל המזוט בכ־15 אחוז. בשלב זה לא יוזל מחיר הנפטא ובטווח הקרוב גם אין כוונה להוזיל את מחירי הבנזין למכוניות.

בסוף החודש ייפתח רבע ממשק הדלק ליבוא חופשי, במסגרת הרפורמה בשוק הדלק שבתכוון להנהיג משרד האנרגיה. אתמול העריך שחל כי רפורמה זו תביא בסופו של דבר להוזלה במחירי הבנזין לצרכן.

מחלוקת אדרי־גור מעכבת את מיזוג סו"ב ושיכון־עובדים

מאת סופר „דבר" לענייני כלכלה

חילוקי דעות עמוקים התגלעו בין ראשי „סולל־בונה" לראשי „שיכון עובדים" על ההחלטה לשלב את השתיים במסגרת חברת־גג.

על אף הודעת „סולל־בונה" וחברת העובדים בעניין הודיע יו"ר „שיכון עובדים" רפי אדרי, כי עדיין לא נפלה החלטה למזג את החברות. הוא אומר כי הדברים שאמר מרדכי גור מוקדמים מדי. אדרי אישר שיש דיונים ושיש גם המלצות בעניין מלפני כשנתיים, אולם לדבריו לא יהיה איחוד לפני שייפתרו נושאים מרכזיים הקשורים במצבה של „סולל בונה" כגון: מימוש השינויים הארגוניים בתיפקוד החברה, גיבוש תפיסה עסקית אחרת, ארגון אחר של העבודה באתרים, איחוד זרועות והשגת מקורות מימון.

אדרי הוהיר כי אין כוונתו לשינויים חיצוניים ב„סולל־בונה" אלא לניתוח יסודי, וכך גם בנוגע לשילוב החברות.

מרבית הפרטים הנוגעים לשילובם של „סולל־בונה"

(המשך בעמ' 2)

בכיר בחיל־האוויר ייחקר על הדלפה

מאת טלי זליגר, הכותבת הצבאית של „דבר"

מפקד חיל האוויר, אלוף עמוס לפידות, הורה לפתוח בחקירת מצ"ח נגד קצין בכיר בחיל בחשד שהדליף לעתונות. החקירה נמשכת על אף פנייה של שר הבטחון להורות על הפסקתה.

נודע כי הצנזור הצבאי הראשי וחוקרי המשטרה הצבאית יעצו למפקד חיל האוויר להפסיק את החקירה על בסיס מה שנראה כחוסר ממשות, ואולם אלוף לפידות לא קיבל את עצתם.

אגן יצרני כימיקלים בע"מ אשדוד

החל מיום ששי 27.2.87
הוחלפו מספרי הטלפון במפעל.
מרכזיה – 055-47211
מספר פקסימיליה – 055-47388
יש אפשרות לחיוג ישיר לשלוחות הפנימיות.

هكذا من الأصل

مكذامن الأصل

מתנדבת של „יעל" במרכז הרפואי שיבא" בתל־השומר מפנה בקבוקי עירוי ותרופות ריקים מאחד הביתנים. התרופות טריות לא הוצאו אתמול מהמחסנים. (צילום: יונתן סלינגר)

ועדה: הבלגאן חוגג בתוכניות החינוך של הסוכנות היהודית וההסת' הציונית

מאת יקיר צור, כתב „דבר"

הפעילות של הסוכנות היהודית וההסתדרות הציונית העולמית בנושאי החינוך היהודי בתפוצות לוקה בחוסר תיאום ובאי־הגדרת תחומי אחריות ברורים בין שני הארגונים ובין המחלקות השונות בתוך הארגונים עצמם. מצב זה יוצר כפילויות, חפיפה ותחרות בין המחלקות השונות וגורם לאי־ניצול הפוטנציאל החינוכי של מדינת ישראל.

למסקנה זו הגיעה ועדה מיוחדת, שמונתה על־ידי יו"ר הוועדה לחינוך יהודי בסוכנות, מורטון ל. מנדל. הוועדה, שבדקה את דרכי פעולתן ותקציביהן של 16 תוכניות שונות לחינוך יהודי המופעלות על־ידי הסוכנות היהודית, ממליצה על קיצוץ של כ־2 מיליון דולאר מתוך תקציב מוצע, לשנת הכספים 1987/88, של כ־15.6 מיליון דולאר.

בוועדה היו חברים: מנכ"ל המחלקה לכספים של הסוכנות צבי ברק, יועץ מיוחד לוועדה לחינוך יהודי פרופ' סימור פוקס, סמנכ"ל מחלקת הכספים של ההסתדרות שמעון נוזה ומזכ"ל ההסתדרות הציונית העולמית חיים זוהר.

במסקנותיה קובעת הוועדה, כי אי־הבהירות בתחומי האחריות והעדר מדיניות ברורה יצרו מצב, שבו המחלקות השונות זנחו את מטרותיהן המקוריות והעסיקו את עצמן בפעילויות שונות ללא כל תיאום ביניהן. כך, למשל, מעורבות שלוש מחלקות שונות בפעילויות בנושאי חינוך תיכון, ושתי מחלקות אחרות עוסקות, כל אחת בנפרד, בתוכניות לפיתוח מנהיגות. הוועדה מצאה, כי בכמה מקרים אין כל קשר הגיוני בין התוכנית המבוצעת לבין המחלקה המבצעת אותה. כך, למשל, אחראית מחלקת העלייה והקליטה על האולפנים הקיבוציים, והמכון לפיתוח מנהיגות ממוקם במחלקה לפיתוח ולשירותים קהילתיים.

כמה תוכניות, המבוצעות במשותף על־ידי המחלקות השונות, סובלות מחוסר מדיניות ואחריות כוללת. תוכניות אחרות משרתות אוכלוסיית יעד זהה ללא תיאום וללא מדיניות כוללת כלפי אוכלוסיית היעד השונות. לדוגמה: סטודנטים במוסדות להשכלה גבוהה מטופלים במסגרות שונות של מחלקת הנוער החלוץ, מחלקת החינוך, עליית הנוער, ואילו בוגרים צעירים מטופלים במסגרת „שירות לעם", האולפנים הקיבוציים ו„עצמה". הוועדה מצאה גם, שקיימים הבדלים משמעותיים בין תוכניות דומות בעלות למשתתף יחיד.

ברוב התוכניות לא נעשה זה שנים רבות כל נסיון של הערכה מחדש תוך התחשבות בצרכים המשתנים. בכמה תוכניות מוצא רוב התקציב על שכר עבודה לצוות העובדים, כך שהמשאבים הכספיים הנותרים אינם מספיקים לפעילויות עצמן.

הדו"ח ממליץ על בחינה מחדש של הפעולות השונות ועל חלוקת תחומי אחריות ברורים בין המחלקות השונות על־פי קריטריונים תוכניים, חלוקה גיאוגרפית ואוכלוסיית היעד: כל זאת במסגרת תוכנית אב כוללת, שתבטיח תחומי אחריות ברורים והסכמה על סדרי עדיפויות, יעדים ודרכי פיקוח והערכה.

נסים פועל לשבירת השביתה בבתה"ח

(המשך מעמ' 1)

עמדתו של שר האוצר נתמכה על־ידי ראש הממשלה יצחק שמיר, שאמר לעובדים ששכרם 500 ש"ח לחודש: „אסור לכם לבוא בדרישות. ממשלת ישראל לא יכולה לקבל את תביעותיכם. על הממשלה להגדיל את יכולת המשק, כדי שנוכל לתת יותר לכולם. העובדים צריכים לדעת שאם נענה לכל דרישותיהם, יתמוטטו כל הסכמים והאינפלציה תתחדש". לדברי ראש הממשלה שמיר שביתת עובדי המינהל והמשק בבתי החולים בעת כזו היא „דבר שלא יסולח".

בעת ישיבת ועדת העבודה והרווחה הפגינו מול הכנסת כמה מאות שובתים. „במהלך ההפגנה התפרצו לכיוון שער קלומבו. רק לאחר קריאתם של חברי הוועד הארצי, ח"כ רן כהן וח"כ צ'רלי ביטון, שיצאו אליהם, עזבו המפגינים את רחבת השער. במהלך ההפגנה התעלפו ארבע נשים ונזקקו לעזרה ראשונה. „אנחנו לא תובעים תוספות. אנחנו רק רוצים אותו שכר שמקבלים העובדים בקופת חולים" – קראו המפגינים.

תביעתה של שרת הבריאות שושנה ארבלי אלמוזלינו, המבקשת זה יומיים מראש הממשלה לכנס לאלתר את הקבינט הכלכלי לדיון במצב במערכת הבריאות הממשלתית, מצאה אתמול חיזוק בקריאתו של שר התכנון והכלכלה גד יעקובי לכינוס הקבינט הכלכלי. „כרגע אין לעסוק במתן ציונים למי שאחראי למצב, כי אם להביא להפסקת השביתה" – אמר יעקובי.

לאחר כשלון תיווכה של ועדת העבודה והרווחה הופיעה שרת הבריאות שושנה ארבלי אלמוזלינו בישיבת ועדת הכספים של הכנסת. אלמוזלינו אמרה, כי במערכת הבריאות נוצר מצב בלתי נסבל של בין ארבע לשש שביתות עובדים כל שנה, והיא תבעה להקים ועדה שתבדוק את כל מערכת השכר במערכת הבריאות. השרה תבעה עוד לבטל את קיצוץ התקנים במערכת הבריאות, ולמצוא מקורות כיסוי ל־35 מיליון ש"ח שקוצצו מתקציב של משרד הבריאות.

צעיר נהרג מירויות חיילים

(המשך מעמ' 1)

על הקבר הונחו זרים רבים, ביניהם בלס זר שעליו נכתב: „יאסר ערפאת המפקד הכללי של המהפכה הפלשתינית".

אלמנתו של הנרצח רגדה אל־מצרי רתחה מזעם על שצה"ל לא אפשר לאנשים להגיע לטקס. „זו מדינת פאשיסטים ושקרנים", היא אמרה והאשימה את שלטונות הבטחון על שאינם עושים מאומה כדי לגלות את הרוצחים. „כל מידה אבן מוצאים אחרי חמש דקות, פוסקים נאצים מביאים מקצה העולם. אילו רצתה ישראל היו מוצאים את הרוצחים בלי שום בעיות אלא אם כן לישראל יש חלק ברצח", אמרה האלמנה. לדבריה היוזה בעלה סכנה לכיבוש הישראלי כיוון שהיה מנהיג פוליטי שקט ואהוב. עוד אמרה שמזה חודשים איש לא מתקשר אליה בנוגע לחקירה, וכאשר היא מתעניינת אומרים לה „אין כלום".

צעיר נהרג

גם אחרי טקס האזכרה שהתקיים בצהרים המשיכו כוחות גדולים מאד של צה"ל לסייר בעיר. כמעט כל החנויות היו סגורות וברחובות היו תושבים מעטים. סמוך לשעה 3.00 ניסו חיילים בכיכר המרכזית של שכם לתפוס שלושה צעירים שנראו להם חשודים והם דרשו מהם להזדהות. הצעירים החלו לברוח והחיילים ירו אחריהם בהתאם להנחיות „נוהג מעצר חשוד" הקיימות בשטחים. מהיריות נהרג אמג'ד יעיש בן 19 ונפצע חברו עבד אל־מעטי ענבר שאושפז בביה"ח רפידיה. הצעיר השלישי נמלט.

מקורות בטחוניים מסרו אמש כי מתנהלת חקירה בנוגע לתקרית זאת. עוד הוסיפו המקורות כי מחשש להפגנות הזדהות עם אש"ף, כפי שהיו בהלוויית אל־מצרי, הוחלט להגביר את הפיקוח הצבאי בעיר. סופר „דבר" מוסיף כי כוחות הבטחון ממשיכים בהערכות מוגברת בשכם.

היום עומדים ראשי הציבור הערבי בשטחים לקיים טקס אזכרה לזאפר אל־מצרי בתיאטרון אל־חכוואתי במזרח ירושלים.

מאשים את חבש

בראיון עתונאי אתמול אמר חכמת אל־מצרי אחיו של ראש העיר שנרצח ומי שהיה יו"ר בפרלמנט הירדני, כי ג'ורג' חבש לא יצליח בפעולותיו נגד העניין הפלשתיני.

נציגי עובדי „דבר" למועצת המנהלים

בבחירות שנערכו אתמול למועצת המנהלים החדשה של „דבר" נבחרו כנציגי העובדים יגאל משיח כנציג העתונאים, נסים אמיגה כנציג עובדי המינהלה ואברהם ברקים כנציג עובדי הדפוס. כן נבחר ישראל לנדרס לייצג את כלל עובדי „דבר" בתאגיד עד"ס („עם עובד", „דבר", „ספרי").

יצויין כי זו הפעם הראשונה שנציגים משלושת הסקטורים של עובדי „דבר" ישותפו, עם זכות הצבעה, במועצת המנהלים של „דבר". כן ישותף לראשונה נציג מטעם עובדי העתון בתאגיד.

דבר DAVAR
מאוחד עם „השחר"
העורכת חנה זמר
משנה לעורך דוד פדהצור
מזכיר מערכת מרדכי ברקאי
עורך „דבר השבוע" טוביה מנדלסון
מנהל כללי אהרון קראוס
המו"ל – „דבר" בע"מ
נדפס בדפוס „דבר" בע"מ
המערכת והמנהלה תל־אביב, רח' שינקין 45, ת"ד 199, מיקוד 61001
טלפון 286141 (6 קוים)
מחלקת המודעות
טלפונים ישירים 286156, 281860, 298032
סניפים:
ת"א, בית „דבר" רח' שינקין 45 טלפון 286141, מיקוד 65233
ירושלים: המערכת, רח' המלך ג'ורג' 16 בית מאזיה קומה ג' טלפון 242203 מ' 94229
חיפה: רח' הנביאים 27 טלפונים 3־642111־2 מ. 33104

3 הרוגים ו־5 פצועים בשתי תאונות

(ע). – שלושה אנשים נהרגו אתמול בשתי תאונות בנגב. חייל בן 21, מירושלים, נהרג אתמול אחרי הצהרים כאשר משאית צבאית התהפכה ליד צומת בית־קמה בנגב. הודעה נמסרה למשפחתו.

שני אנשים, בעל ואשה, נהרגו וחמישה נפצעו בתאונת דרכים שאירעה אמש בצומת קיבוץ שובל בנגב, כאשר מכונית מדגם „רנו 4", שנסעה מת"א, התנגשה במכונית מדגם „סובארו", שבה נסעו בדואים מישובי הנגב. ההרוגים הם אלפאראי אל־עבודי חליל, בן 28, ואשתו בת 27, מהעיירה הבדואית רהט. התינוקת שלום, בת מספר חודשים, נפצעה קשה והיא סובלת משברים בלסת.

במכונית שהגיעה מתל־אביב נפצע קשה שמואל קלוזניק וסמדר דגן, בת 23 נפצעה קל.

השר נבון יצא מביה"ח

סגן ראש הממשלה ושר החינוך והתרבות, יצחק נבון, שוחרר אתמול אחה"צ מבית־החולים ושב לביתו.

השר אושפז במוצאי־שבת ב־„הדסה" עין כרם בירושלים, לאחר שלקה בכאבים בכיס המרה. הוא עבר סדרת בדיקות, ונצטווה על־ידי רופאיו לנוח כמה ימים בביתו. בשלב זה לא הוחלט אם לנתחו.

מזג האוויר ביעדי הטיסה החשובים של סוויסאיר

אוסלו	–7 – –17	בהיר
אמסטרדם	10 – 4	גשום
בואנוס איירס	36 – 25	מעונן
הלסינקי	–11 – –14	מעונן
וינה	–2 – –7	מעונן
ז'נבה	10 – 3	גשום
סופיה	9 – 1	מעונן
טורונטו	3 – 1	גשום
יוהנסבורג	28 – 16	בהיר
לונדון	9 – –9	מעונן
ליסבון	24 – 10	בהיר
מדריד	20 – 4	בהיר
מונטריאול	–7 – –4	שלג
ניו יורק	11 – 3	מעונן
סאן פאולו	29 – 19	מעונן
פאריס	12 – 10	מעונן
פרנקפורט	11 – 7	גשום
ציריך	8 – 0	גשום
ריו דה ז'נרו	34 – 20	בהיר
שטוקהולם	–10 – –17	בהיר
שיקאגו	7 – 1	בהיר

swissair

קרן הגימלאות המרכזית של עובדי ההסתדרות בע"מ

הודעה

ניתנת בזה הודעה, כי האסיפה השנתית ואסיפה כללית שלא מן המנין של קרן הגימלאות המרכזית של עובדי ההסתדרות בע"מ, תתקיימנה ביום שלישי, א' בניסן תשמ"ז – 31 במרס 1987, בשעה 9.30 בבקר, במשרד הרשום של החברה.

סדר היום לאסיפה השנתית:
1. דו"ח ההנהלה ואישור המאזן ליום 31.12.1986.
2. בחירת רואה חשבון מוסמך.
3. בחירת ועדת ביקורת.

סדר היום לאסיפה הכללית שלא מן המנין:
1. איחוד קרנות הפנסיה.
2. תיקון תקנות ההתאגדות של החברה.
א. תקנה 89 הדנה ביישוב סכסוכים.
מטרת התיקון:
התאמת התקנה למצב שנוצר עם הקמת רשות השיפוט בהסתדרות.
ב. תקנה 12 בדבר המשך חברות בחברה לאחר הפסקת עבודה.
מטרת התיקון:
קיצור התקופה המזכה להמשך חברות של חבר/ה בחברה.
חומר הנוגע לנושאים האמורים לעיל נמצא במשרדי החברה, חברי הקרן המעוניינים יוכלו לעיין בחומר בשעות העבודה.

בשם ההנהלה,
סימה קוגוט
מזכיר הקרן

פרס ממתן המתיחות:

ההתערבות של ארה"ב בנושאי הלביא וקידום אל"מ סלע – לגיטימית

מאת יצחק מרידור, סופר „דבר" בעמק

„אם להיות הוגנים וישרים, נושא ה„לביא" הוא נושא משותף לארה"ב וישראל. אין כאן ענין של התערבות אמריקאית בענין ישראלי: אמריקה גם משתתפת במימון תוכנית ה„לביא" וזה לגיטימי מצידה שהיא תחווה את דעתה. זה ענין של שיתוף פעולה שאנו בחרנו בו מרצון. גם במקרה של איש חיל האוויר, אביאם סלע זה נוגע למקרה אמריקאי גם כן – ולא רק ישראלי, ענין של תקרית מצערת שלא בחרנו בה." כך הגיב אתמול מ"מ ראש הממשלה ושר החוץ, שמעון פרס, לשאלה האם ישנה התערבות של ארה"ב בענייניה הפנימיים של ישראל, בנושא ה„לביא" והמינוי בחיל האוויר.

פרס ביקר אתמול כישובים ערביים בגליל התחתון, נפגש עם ועד ראשי המועצות הערביות ושוחח עם עתונאים, במסגרת מסיבת עתונאים ראשונה של „מועדון עתונאי נצרת והעמק" שזה עתה הוכרז על הקמתו.

לשאלת סופר „דבר" בעמק לגבי היחסים המתוחים שנוצרו בינו ובין שמיר, אמר פרס: „אני מודה שיצירת אווירה שלילית ו'השמצתית' כזו היא הדבר שמסכן הכי הרבה את ממשלת האחדות הלאומית. גם ממשלת אחדות לאומית זקוקה לסגנון ולנוסח דיבור שיאפשר את קיומה. אני מתפלא על מטה ההסמצות שהוקם עכשיו. אני לא אשתתף בו."

„כדי להמשיך במו"מ ישיר, וזאת המטרה באמצעות ועידה בין לאומית אין לי צורך בשום הזלטה נוספת של הממשלה. רק מי שרוצה להפסיק את המו"מ הזה – צריך החלטה", אמר פרס.

ביטול השעיית סוירי מנע חשש להשבתה

מאת יעל ארמוני, סופרת „דבר" בירושלים

החלטת הוועד המנהל של רשות השידור לבטל את השעייתו של ראש ועד הטכנאים ציון סוירי מעבודתו מנעה אפשרות של השבתת הטלוויזיה.

הוועד המנהל של רשות השידור ביטל אתמול ברוב של שלושה נגד שניים והימנעות אחת את השעייתו של ציון סוירי מעבודתו וזאת בניגוד לעמדתם של היועץ המשפטי לממשלה ופרקליטות המדינה, אשר סברו כי אין לבטל את ההשעייה משום שאין כל גורם חדש אשר מצדיק את שינוי ההחלטה הראשונית שקיבל הוועד המנהל, לפיה יושעה סוירי מעבודתו.

החלטת הוועד המנהל מאתמול אישרה למעשה את הסיכום שהושג בין ראשי רשות השידור למזכ"ל ההסתדרות, לפיו משעה ההסתדרות את סוירי מחברותו בוועד הטכנאים, מוציאה אותו לחופשה של עד 60 יום ללא תשלום, ומנהלת עם נציגי הרשות מו"מ לחתימת הסכם עבודה חדש. ההליך בבית־הדין המשמעתי נגד סוירי יימשך.

הממונה על יחסי העבודה בפרקליטות המדינה אלי בן־טובים, אמר אתמול בעקבות השעייתו של סוירי כי הוועד המנהל שינה את עמדתו בשל לחץ ההסתדרות. ההליך המשמעתי, סבור בן־טובים, הינו ענין נפרד עליו צריך בית הדין לתת את דעתו ואין סיבה עניינית משפטית שמצדיקה את ביטול ההשעייה. „אני סבור שזוהי החלטה לא טובה משום שהיא יוצרת תקדים. זוהי הפעם הראשונה שגוף במדינה נכנע ללחץ בנקיטת הליך משפטי ויש לראות זאת בדאגה", אמר בן־טובים, שהבהיר כי אם ויתרה רשות השידור על ההליך המשמעתי והעקרוני של אכיפת המשמעת אין יותר מקום לטיפול פרקליטות המדינה בנושא.

יו"ר הוועד המנהל של רשות השידור מיכה ינון, אמר כי יש מספר טעמים המצדיקים את ביטול ההשעייה.

מליאת הכנסת העלתה זכרו של מאיר יערי

מאת טובה צימוקי, סופרת „דבר" בכנסת

מליאת הכנסת התיחדה אתמול עם זכרו של מאיר יערי.

יו"ר הכנסת שלמה הלל שספד לו אמר כי בהסתלקותו נגדע מנופה של התנועה הציונית אילן גדול ועמוק שורשים ורב פארות. הלל הגדיר את יערי כלוחם ללא פשרות על עקרונות ועל ערכים. „לא בכל מאבק הוא ניצח ולא בכל ענין הוא צדק. אך הוא נאבק כל עוד הוא האמין במלוא אמונתו. מעל הכל הוא האמין בצורך לגאול את העם ואת הארץ על ידי עבודה עצמית, על ידי כיבוש האדמה ועיבודה בידיים עבריות".

ח"כ חייקה גרוסמן (מפ"ם) אמרה כי מעטים האנשים שעליהם אפשר לומר כי בזכותם ניצחה המהפכה היהודית הלאומית. הוא האיש שעל מעטים כמוהו אפשר לומר כי בזכותם היתה זו מהפכה ששמרה על צלמה האנושי, בזכותם נבלמה הסתאבותה באיבה.

לדבריה מאיר יערי היה הוגה רעות בעל עוצמה. הוא היה מנהיג שהנהיג למעשים. עיקר העיקרים שלו היה: לחולל מהפכה בחיי היהודים והעיקר השני היה להפוך את החזון למציאות שאינה מביישת את מחולליה.

„דרכו מראשיתה תאיר עוד לדורות. גם אם מתעמעם הזוהר בימים אלה של שפל רוחני, גם אם רפתה האמונה, חזור יחזור אל הטוהר", אמרה.

השר יגאל הורביץ שספד ליערי בשם הממשלה אמר כי יערי וחבריו הקימו את התנועה המשיחית ההתישבותית, הביאו לארץ עליה המונית והצילו את מה שניתן היה להציל.

תפקוד משרדי הממשלה נפגע מהמאבקים בליכוד

מאת עליזה ולך, סופרת „דבר"

במפלגת העבודה גוברת הדאגה מפני „הפוליטיזאציה המשתרשת במשק המדינה, שרק בחירת נציב שירות מדינה חסר פניות תעצור אותה".

משרד השיכון והבינוי נהפך לחממה לאנשי דוד לוי, אומרים ראשי מפלגת העבודה. לדבריהם, סולקו ב„עמידר" אנשי מקצוע ותחתם הובאו אנשים חסרי הכשרה, ש„הוכשרו" בזכות קירבתם לדוד לוי.

מלחמת המחנות בליכוד, סבורים ב„עבודה", משפיעה גם על התפקוד של משרדי הממשלה. למשל, השרים נחמקין ולוי סיכמו על מינויו של עמוס רודין למנכ"ל חברת הבנייה „ערים", אלא שהשר נסים אינו חותם על המינוי מחשש שהוא יפגע באדם המקורב לשמיר.

השבוע הבהיר סגן־שר החקלאות, ח"כ אברהם כץ־עוז, בפגישה עם חקלאים ערביים בכפר ג'ת שבמשולש, שלכל ההבטחות וההתחייבויות שמפזרים בחודשים האחרונים פקידי משרדו של השר ארנס ועוזריו – אין כיסוי, ומשרד החקלאות אינו יכול להיות אחראי להן.

כינוס הסברה ב„עבודה" בקריאה לאחריות לאומית

מאת עליזה ולך, סופרת „דבר" לענייני מפלגות

מפלגת העבודה מארגנת עוד כשבועיים כינוס הסברה גדול תחת הכותרת „בקריאה לאחריות לאומית, בטחון ושלום, צמיחה ורווחה, שוויון ואחדות".

כוונת המארגנים לדון בנושאים שעל סדר־היום הלאומי במנותק מהפולמוס הנגחני בין מפלגת העבודה לליכוד, בעיקר מפני שבאחרונה נשמעו בתוך מפלגת העבודה קולות שסברו, כי היא אינה מצליחה להסביר כראוי את עמדותיה.

לכינוס יוזמנו כל צירי הוועידה ופעילים נוספים שלא היו צירים, בסך־הכל כ־3,000 איש, והוא יתקיים בבנייני התערוכה. הכינוס ישמש אות פתיחה למסע הסברה בסניפי המפלגה ומנוף לארגונן של ועידות מחוזיות חדשות. עם זאת, מבקשים מארגניו להעביר לדעת־הציבור מסרים שעוותו בתעמולה נגדית.

הפיקוח על הבנקים תוקף את חושף הפרשיות בבל"ל

סגנית המפקחת מאשימה את שמחה שנקר

מאת סופרו הכלכלי של „דבר"

הפיקוח על הבנקים תוקף בחריפות את מי שהיה אחד החושפים העיקריים של הפרשיות בבנק לאומי, רואה־החשבון שמחה שנקר.

במכתב ששלחה אליו סגנית המפקחת על הבנקים נורית ואהל, היא טוענת בין היתר, כי אין יסוד להאשמותיו בנוגע להתעלמות הפיקוח ממידע ומהתרעות שהגיעו לבנק ישראל עוד לפני שנתיים. סגנית המפקחת קובעת, כי אין לכך בסיס עובדתי, אף כי בכל השתלשלות האירועים בבנקים בשנים האחרונות, ובבנק־לאומי בפרט, לא פעל הפיקוח כדי למנוע את המחדלים.

סגנית המפקחת אף תוקפת אישית את שנקר וטוענת, כי תנאי פרישתו מבנק לאומי מעוררים שאלות. היא גם מתחת עליו ביקורת על שהוא מפרסם את טענותיו וביקורתו בעתונות ומתעלמת מכך, שכל עוד לא הרעיש שנקר שמים וארץ בכלי התקשורת לא זכתה פרשת יפת ושבר בכירי בל"ל לטיפול מצד בנק ישראל.

שנקר שלח בימים אלה מכתב מפורט חריף למפקחת על הבנקים, עם העתקים למבקר המדינה, לנגיד בנק ישראל, ליו"ר ועדת הכנסת לביקורת המדינה, ליו"ר בנק לאומי וליו"ר ועדת הכספים.

הטון המאופק ניצח בתגובות המערך על התקפות הליכוד

מאת שלמה גינוסר, סופר „דבר" בכנסת

בשעה שסיעת הליכוד המשיכה בהטחת דברי ביקורת חריפים בלשון בוטה במ"מ ראש הממשלה ושר החוץ שמעון פרס, בסיעת המערך התנהל מאבק, שטרם הסתיים, על הטון, הנימה וה„ווליום" של התגובה. נכון לעכשיו, מחייבי הטון המאופק ניצחו והמערך הגיב על התקפות הליכוד בלשון מרוסנת.

הפגזת ההודעות החלה אתמול מחפירותיה של סיעת הליכוד. „התנהגותו של מר פרס בעת האחרונה, היא כשל איש אופוזיציה מתוסכל החותר תחת מעמדו של ראש הממשלה", נאמר בהודעת סיעת הליכוד. עוד נאמר בהודעה זאת כי „מר פרס מנסה להפר את ההסכם הקואליציוני ולהביא לפירוקה של ממשלת האחדות הלאומית. התרנותו של מר פרס הביאה ותביא לנזקים מדיניים חמורים. פרס מאפשר למובארק להתחמק מהסכם קמפ דייוויד ובתמורה – הוא מגייס את שירותי מובארק להפלת ממשלת האחדות הלאומית".

יו"ר סיעת הליכוד ח"כ חיים קופמן האשים את פרס ב„הכשרת קרקע למשא ומתן עם אש"ף ולחזרה לגבולות 67".

ח"כ דן מרידור הזהיר מפני הנזק המדיני החמור בהעלאת נושא הוועידה הבינלאומית בכך שהעניין עלול לשחרר את המצרים והאמריקאים ממחויבותם להסכמי קמפ דייוויד. גם כל יתר המשתתפים בישיבת הנהלת סיעת הליכוד תקפו בחריפות את מ"מ ראש הממשלה ושר החוץ שמעון פרס והאשימו אותו ב„התנהגות מתפירה" ובשיתוף אינטרסים עם הנשיא מובארק.

הנהלת סיעת המערך הגיבה אף היא בהודעה, שבה נאמר בין השאר: „שמיר וסיעתו מעדיפים להעמיד פנים שעה שמהלכיו של שמיר היו לא־עקביים ולא־ממלכתיים. לא פרס הפר ברגל גסה את מדיניות החוץ הנקוטה בידי ישראל. שמיר בא לוואשינגטון והתכחש למדיניות קודמו בתפקיד ראש הממשלה, וזאת ללא תיאום, ללא התייעצות ואף ללא קשר טלפוני במשך עשרה ימים. שמיר וסיעתו חוששים מתהליך השלום כי זה יחייב פשרות מדיניות. הפחד מפני תהליך השלום מביא את סיעת הליכוד לגידופים המתאימים לסיעה אופוזיציונית קיקונית".

יו"ר סיעת המערך, ח"כ רפי אדרי, אמר אתמול כי התירוצים של הליכוד מתחת למעמדו של שמעון פרס היא סימן לחולשה, עצבנות וחשש מפני הזיקה שפרס רכש מאז התמנה לראש ממשלה ועד היום".

בקול ענות חלושה נחלץ שריר להגן על תפקוד היועץ חריש

מאת טובה צימוקי, סופרת „דבר" בכנסת

בקול ענות חלושה הגן אתמול שר המשפטים אברהם שריר על היועץ המשפטי לממשלה יוסף חריש.

בהשיבו להצעה לסדר היום של מרדכי וירשובסקי („שינוי") בנושא זה הודיע שריר בשם ראש הממשלה והממשלה ברצונו להודיע כי אין טענות על תפקודו של היועץ המשפטי לממשלה. לדבריו, החלטותיו של היועץ נתונות לביקורת בית־המשפט, ול„חילוקי דעות" יש גם אספקט קונסטרוקטיבי, ולפעמים אף מצמצמים אותם לנושא עצמו. הם יכולים להביא להכרעה טובה יותר. שריר סבור כי כיבוד החוק אינו־דבר ערטילאי ופירושו גם כיבוד נושאי משרות המופקדים על החוק.

להצעה שהוסרה מעל סדר היום, קדם פולמוס שבו נטלו חלק ח"כים מרוב הסיעות ועניינו לגיטימיות הדיון על תפקודו של היועץ המשפטי לממשלה כאשר זה אינו יכול להגיע למליאה ולהשיב על הטענות. לסקירת היו שותפים הח"כ, חברי הכנסת יוסי שריד, רב שילנסקי, מיכאל איתן, פנחס גולדשטיין, שבח וייס והדר ליבאי, שהגדירו את העלאת הנושא במילים „פגיעה במוסד", „שיפוט אדם שלא בפניו", „לינץ'" ועוד ביטויים כהנה וכהנה.

אבל ח"כ וירשובסקי היה בשלו, תוך שהוא רומז כי לביקורתו שותפים גם כמה מחברי הכנסת שמיהרו לפרוש את כנפי הסוכה על חריש.

„אני חושב שמר חריש אינו ממלא את תפקידו כראוי. אני חושב שלמר חריש חסרים הכישורים והיכולת למלא את התפקיד הערכי והחשוב הזה של היועץ המשפטי לממשלה. לשמש חוד החנית של שלטון החוק במדינת ישראל. ככל שיקדים ללכת מתפקידו, כן ייטב לשלטון החוק במדינת ישראל", אמר.

15 מיליון דולאר חסרים כדי לאבטח האוטובוסים ב„אגד"

מאת אריה אור, סופר „דבר"

ההוצאות על אבטחת האוטובוסים של „אגד" אינן כלולות בסל־התחבורה ואינן נלקחות בחשבון בקביעת הסובסידיה לקואופרטיב, נודע לסופר „דבר", בעקבות הפיגוע שאירע בחודש שעבר בדרך מחיפה לירושלים. אבטחה ראויה צריכה לעלות 15 מיליון דולאר בשנה, אולם לקואופרטיב אין הכספים הדרושים לכך.

על הקואופרטיב מוטלת חובת על־פי תקנות התעבורה ומטעם משטרת ישראל, אולם חובות אלה אינן נלקחות בחשבון בדיונים התקופתיים על הוצאות התיפעול. הקואופרטיב נדרש מפעם לפעם להגביר את הפעולות למניעת פיגועים, אולם חלק מן הדרישות מתנגש בתקנות אחרות. כך למשל נדרש הנהג לרדת מהאוטובוס כדי לפקח על מטען שמוכנס לתא־המטען בכל תחנה ותחנה, אולם על־פי תקנות התעבורה אסור לנהג לרדת מהאוטובוס, בשעה שיש בו נוסעים. לנהגים גם אין סמכות לבדוק את תוכן מטענם של הנוסעים או לבקש מהם להזדהות, ובמקרה של חשד עליהם להסיע את האוטובוס לתחנת משטרה.

מחקירת הפיגוע האחרון עולה, כי המטען הונח באוטובוס בחניון הירושלמי של „אגד" במשך הלילה. פיגוע זה העלה את שאלת אבטחת החניונים.

גורם בכיר ב„אגד" אמר בתשובה על שאלת סופר „דבר", כי חניוני „אגד" מאובטחים על־ידי שומרים מפני גניבות, אך לא מפני פיגועים חבלניים. עם זאת סיכל מערך האבטחה הקיים פעולות חבלה רבות, שלא נודעו כלל לציבור.

מחלוקת אדרי־גור

(המשך מעמ' 1)

ו„שיכון עובדים" עדיין לא סוכמו סופית. ראשי שתי החברות, יחד עם ראשי חברת העובדים ינסו לסכם את כל הנושאים בתוך השבועיים הקרובים.

כך סוכם אתמול בישיבה של הוועדה המנהלת של חברת העובדים. מזכיר חברת העובדים דני רוזוליו דיווח על ההחלטה העקרונית להקים חברת אחזקות אשר תשלוט בשתי החברות ותתאם ביניהן. לא התקיים דיון. מתברר כי גם נושאים בסיסיים כגון מי ינהל את חברת האם וכיצד יתנהל השיתוף הפיננסי בין שתי החברות עדיין טעונים ליבון.

הדיעה על שילובן של שתי חברות הבנייה היכתה אתמול גלים במשק, ובעיקר בענף הבנייה. מקצת הפעילים בענף טענו כי יש כאן נסיון מסוכן לשלב חברה בריאה בחברה גדולה וחולה. ההערכות של המתחרים הן כי הכוונה היא בעיקר לנצל את העובדה ש„שיכון עובדים" נהנית מאפשרויות לגלגל כספים והדבר יהיה לטובת „סולל בונה", שאינה נהנית מאפשרויות רבות בתחום זה.

דו"ח טאואר: עמירם ניר

(המשך מעמ' 1)

להורג על ידי חוטפיו, בתגובה על ההפצצה האמריקאית על לוב.

התנגדות לגייטס

ממלא מקומו של מנהל סוכנות הביון המרכזית רוברט גייטס, שהיה אמור לקבל את תפקידו של ויליאם קייסי, המנהל שפרש מטעמי בריאות בחודש שעבר, שוקל להסיר את מועמדותו. זאת מאחר, שבמהלך מסירת עדותו בפני ועדת הסנאט לענייני מודיעין הוגלו פרטים על שיתוף פעולה של גייטס במהלכים שונים בפרשה האיראנית, שהיה בהם כדי לעקוף את הקונגרס. בימים האחרונים התבטאו מנהיגים משתי המפלגות בקונגרס, כי מוטב יהיה אם גייטס יסיר את מועמדותו.

רוברט מקפרליין אמר אתמול בראיון ל„ניו יורק טיימס", כי ניסה להתאבד משום שלדעתו הכשיל את מדינתו. מקפרליין סיפר, כי בתקופת כהונתו בבית הלבן הרגיש עצמו דחוק ממעגל ההשפעה, למרות תפקידו הבכיר, משום שחש שהנשיא רייגן מעריך ומקרב רק אישים שהוכיחו עצמם בתחום הכלכלי, ואילו הוא עצמו, שכל ימיו עשה בשירות המדינה, היה במעמד נחות בקרב אנשי רייגן.

ההסתדרות הכללית של העובדים בא"י – הוועד הפועל
המרכז לתרבות ולחינוך
בי"ס לפעילי הסתדרות ע"ש ז. אורן

החוג הרעיוני המרכזי

יתכנס מחר, יום ד' 4 במרץ 1987 בשעה 16.30 באולם הישיבות של הוועד־הפועל (קומה 7), רח' ארלוזורוב 93 ת"א, לפגישה חגיגית של החוג לרגל פרישתו של הח' **יהודה גוטהלף** מהנחיתו והעברת הרכוז לידיו של הח' **פיני שומר ואהרון ברנע**.

בחוג יועלה לדיון הנושא:

כוונים חדשים בקשר בין ישראל לגולה

מרצה: **אורי גורדון**, חבר ההנהלה הציונית.

חוק התכנון והבניה, תשכ"ה–1965
מרחב תכנון מקומי פתח תקוה
הודעה בדבר הפקדת תכנית מפורטת

נמסרת בזה הודעה, בהתאם לסעיף 89 לחוק התכנון והבניה, תשכ"ה–1965, כי במשרדי הועדה המחוזית לתכנון ולבניה, מחוז המרכז ובמשרדי הועדה המקומית לתכנון ולבניה פתח תקוה, הופקדה תכנית מפורטת הנקראת „תכנית מפורטת מס' פת/1212/30" ביחד עם התשריט והמצורפים אליה.

עיקרי הוראות התכנית: קביעת הוראות בניה באזור מגורים ג'.

ואלה הם השטחים הכלולים בתכנית: גוש 6385 חלקות 126, 129 חלק בלשר פינת סלנט.

כל המעוניין בתכנית רשאי לעיין בה, ללא תשלום, בימים ובשעות שהמשרדים האמורים פתוחים לקהל.

כל מעוניין בקרקע, בבנין או בכל פרט תכנוני אחר הרואה עצמו נפגע על ידי התכנית וכן כל הזכאי לכך עפ"י סעיף 100 לחוק האמור, רשאי, תוך חודשיים מיום פרסומה של הודעה זו ברשומות, להגיש התנגדות לתכנית במשרדי הועדה המקומית האמורה.

ד. שיש
יו"ר הועדה המחוזית לתכנון ולבניה, מחוז המרכז
9.2.1987

אתה שקרן! – קרא דמיאניוק בעברית אל העד אליהו רוזנברג בבית־המשפט

הנאשם התפרץ כאשר סניגורו חקר את רוזנברג מדוע לא עזר למובאים לתאי הגאזים והעד הזכיר את מה שציפה לו מאיוואן

מאת דוד פרידמן, כתב קה״ים

"אתה שקרן!" – צעק אתמול ג'ון דמיאניוק בעברית לעברו של העד אליהו רוזנברג, במהלך משפטו, שהתחדש ב"בנייני האומה" בירושלים. תקרית זו התרחשה בבית־המשפט בשעה שהעד יצא מכליו וצעק בזעם לעברו של הסניגור: "אל תשאל אותי שאלות כמו למה לא עזרתי לקרבנות המסכנים".

התקרית החלה כאשר אליהו רוזנברג תיאר לראשונה עוד נסיון למרד שהיה במחנה ההשמדה טרבלינקה. הוא סיפר, כי בקיץ 1943 הגיע למחנה משלוח מיהודי גרודנו. כשהתברר לבאים מה צפוי להם, פרצו הגברים את הגדרות שהובילו לתאי הגאזים ורצו במחנה עירומים כביום היוולדם, בנסיון להימלט מגורלם המר. רובם נורו בידי השומרים הגרמנים והאוקראינים ומקצתם, כ־30 במספר, נרצחו בתאי הגאזים.

הסניגור, עו"ד מארק או'קונור, שאל את העד האם עלתה אי־פעם בלבו המחשבה לנסות ולעזור לאלה שביקשו להימלט מגורלם. "איך יכולתי לעשות את זה? איך יכולתי לעזור?" השיב העד. "ראיתי אנשים שנכנסו לתאי הגאזים במרחק חמישה מטרים ממני ולא היה לי מגע איתם. הם לא הספיקו להרים את הראש".

התובע, עו"ד מיכאל שקד, התנגד לשאלה ואמר, כי השאלה פרובוקטיבית, אינה רלוואנטית למשפט, והעד אינו צריך להשיב עליה. אב בית־הדין, השופט דב לוין, לא קיבל את ההתנגדות, קבע שהשאלה רלוואנטית והורה לעד להשיב עליה.

"אנשים אלה היו עירומים לגמרי. באיזו צורה יכולתי לעזור לאנשים האלה? במה? בצעקות? אל תיכנסו לתאי הגאזים? ואם מישהו מאיתנו היה צועק אליהם, או משהו כזה, האיש הזה שהיה צועק, אני לא מאחל לך, הסניגור, להסתכל על מה שהיו עושים לו. אל תשאל אותי שאלות כאלה", צעק רוזנברג, ורעד כולו לעברו של הסניגור, והוסיף: "תשאל אותו, את הנאשם, מה הוא היה עושה לאדם הזה. אל תשאל אותי, מר או'קונור, הנאשם היה זורק את האיש לבור".

כאן צעק דמיאניוק בעברית לעברו של העד: "אתה שקרן!"

רוזנברג לא שם לה לצעקה. "שאלה זו כאוכה. גם האנטישמים הגרועים ביותר לא שאלו אותי. אם הייתי צועק לעבר הקרבנות, מי היה עוזר לי לצאת מהתופת ולספר לך מה קרה שם?", קרא בזעם והתמוטט על הכיסא שבצד דוכן העדים.

עו"ד או'קונור ביקש מהעד להירגע ואמר לו: "אני מעריך ויודע מה עבר עליך, אני עדיין איתך במיוחד, אך אני צריך למצות את התשובות".

הצעקה – לפרוטוקול

אב בית־הדין, השופט דב לוין, היסב את תשומת־לבו של הסניגור לכך, שמרשו צעק צעקה כלשהי, ושאל את הסניגור אם הוא מוכן לומר לפרוטוקול מה היתה תגובתו של הנאשם. הסניגור ביקש, כי דמיאניוק יעמוד ויאמר את מה שצעק. אב בית־הדין סירב לאפשר זאת, וקבע, כי דמיאניוק ידבר כאשר תגיע העת לכך. עם זאת, אם הסניגור מסכים, הוא מתבקש לשאול את הנאשם מה צעק.

או'קונור ניגש אל דמיאניוק ושאל אותו מה הוא צעק. הנאשם רכן ולחש באוזנו. המתורגמנית אמרה אף היא לסניגור מה צעק הנאשם. הסניגור הפנה בחזרה את מבטו לעבר השופטים ואמר: "מרשי צעק בעברית: אתה שקרן".

בסיומה של תקרית זו, הורה השופט על הפסקה בדיון למשך מחצית השעה. בכל אותה עת נכח בבית־המשפט ראש הממשלה יצחק שמיר, שישב בשורה הראשונה של אולם הדיונים.

מרד הגרודנאים

אליהו רוזנברג תיאר במהלך המשפט לראשונה מרד נוסף שהיה במחנה ההשמדה טרבלינקה. בשנת 1943, כאשר הגיעה לשם קבוצת יהודים מגרודנו. "היהודים האלה ידעו שהם הולכים למוות. הם התמרדו ולא רצו להיכנס לתאי הגאזים. הם פרצו את הגדרות שהובילו לתאי הגאזים והחלו רצים ברחבי המחנה כשהם עירומים כביום היוולדם", סיפר העד והוסיף: "לנו, העובדים, צעקו השומרים להיכנס לחצר, ואחר־כך דחפו אותנו לצריפים".

"שמעתי יריות. השומרים הגרמנים והאוקראינים רצו אחרי המורדים וירו בהם. חלקם נתפסו בחיים, כשלושים מהם. הם הוכנסו לתא הגאזים ולתוך התא הזרם כלור. כל הלילה הם התענו עד למחרת בבוקר, כשפתחו את דלת תא הגאזים, והם היו מתים מאדי הכלור".

"הם רצו כמטורפים ברחבי המחנה, שמעתי את הצעקות שלהם במהלך המרדף ואת הצעקות שלהם במשך כל הלילה, כשהתענו מאדי הכלור. למחרת בבוקר אמרו לי להוציא אותם. העור שלהם היה אדום. הם היו נפוחים. כאשר החזקנו אותם בידיים לפנותם מתאי הגאזים כל העור התקלף. נאלצנו לתפוס אותם בראשים וכך לזרוק אותם לתוך הבורות", סיפר העד ממרר בבכי ורועד בכל גופו.

לאטום את הסדקים

בתחילת ישיבת יום אתמול נמשכה החקירה הנגדית של העד. הוא נשאל על עבודתו בתאי הגאזים. הוא סיפר, כי תפקידו היה לנעול את הדלתות של התאים מבחוץ, לאטום את החרכים מסביב בחול, ואחר־כך לפנות את גופות הנרצחים.

"האומללים היו נכנסים לתוך התאים. התחלתי לשמוע את צעקות האנשים, שהבינו שזה לא בית מרחץ או מקלחות. המנוע החל לפעול ולרטוט. שמעתי צעקות איומות: אמא, אבא, שמע ישראל, שמות של ילדים. הקירות רעדו מהצרחות האלה, ואנחנו איתם בחוץ. הגאז היה חודר, ובהדרגה הכל השתתק. התהליך לקח כעשרים דקות. שמענו גניחות וחרחורים, חיכינו עוד כמה דקות. בא גרמני, שם אוזן על הדלת, צעק 'כולם ישנים', ואז הוצאנו את הגוויות", סיפר העד.

הוא סיפר, כי הנשים היו הראשונות שהוכנסו לתאי הגאזים, אבל היו מקרים, שנשים וגברים התערבבו במהלך הכנסתם לתוך תאי הגאזים ונכנסו יחד לתאים.

העד נשאל מתי הופעלו תאי הגאזים הגדולים ומתי הופעלו תאי הגאזים הקטנים. הוא סיפר, שכאשר היו משלוחים גדולים היו מופעלים תאי הגאזים הגדולים, וכאשר הגיעו טראנספורטים קטנים הופעלו התאים הקטנים.

הבדלים בתאריכים

אליהו רוזנברג הודה במהלך עדותו, כי במשך שבועות שלפני המרד בטרבלינקה, ב־2 באוגוסט 1943, לא ראה את "איוואן האיום" במחנה ההשמדה. העד אמר דברים אלה בתשובה לשאלת הסניגור במהלך החקירה הנגדית.

במשך שעות ארוכות חקר הסניגור את העד בדבר התאריכים השונים שמסר במהלך העדויות שנתן למשטרה החל משנת 1960 על המעשים במחנה טרבלינקה. המדובר בתאריכים שונים, שבהם הגיע העד למחנה ההשמדה טרבלינקה.

העד ציין, כי יתכן שנפלה טעות במהלך מסירת העדויות שלו. בעבר העיד, כי הפעם האחרונה שבה ראה את "איוואן האיום" היתה ביומו האחרון בטרבלינקה. אחר־כך העיד, כי ראה את "איוואן האיום" גם ביום המרד בטרבלינקה. אתמול אמר העד, כי במשך שבועות לפני המרד לא ראה את איוואן במחנה ההשמדה.

הסניגור ביקש לדעת מהעד אם במסדרי הזיהוי של תמונות שהוצגו בפניו, התבקש לזהות את "איוואן האיום" מטרבלינקה. העד השיב, כי לא התבקש לזהות את "איוואן האיום", אלא ביקשו לזהות פנים מוכרות מטרבלינקה, מהצילומים שהוצגו בפניו, והוא זיהה חלק מהדמויות הללו.

"אין לי צל של ספק"

"כאשר הסתכלתי עליו ב־קליבלנד, אוהיו, ב־1981, אז ישב מולי אדם מבורבל, ניסה שלא להסתכל אל פני, אבל אני ראיתי את הפרצוף שלו. ואילו כאן, כאשר התבוננתי לו בעיניים מקרוב, אין לי צל של ספק: זהו איוואן האיום" – אמר אליהו רוזנברג בהתרגשות לקראת תום עדותו הממושכת במשפטו של ג'ון דמיאניוק.

לקראת סוף העדות הציג הסניגור או'קונור פיסת עתון צהובה לעד ושאל אם הוא מזהה שם תמונה של אדם. הוא אף הגיש לרוזנברג זכוכית מגדלת, כדי שיוכל לזהותו ביתר קלות. "לא. אינני מזהה אותו כאן לגמרי", השיב העד.

בתשובה לשאלות, כיצד זיהה אותו בהזדמנויות קודמות, בתמונות בקליבלנד, וכן בעדותו כאן בבית המשפט בירושלים, השיב רוזנברג: "אני אסביר זאת. כאשר הראתה לי בפעם הראשונה חוקרת בשנת 1976 את תמונתו של איוואן, זיהיתי כי אכן זהו איוואן מטרבלינקה. זיהיתי אותו לפי הפרצוף, אמנם כאן הוא קצת יותר שמן, אך אני רואה את האוזניים שלו, את המצח שלו, וכל הפרצוף – זה הוא, איוואן האיום. כאשר הסתכלתי אליו בקליבלנד, הוא ניסה שלא להסתכל אל פרצופי, ואילו כאן באולם התקרבתי אליו, הבטתי לו בעיניים ואני קובע: זה הוא".

או'קונור: כיצד תסביר זאת, שכאשר באת אל ביתו בקליבלנד, שם הוא לא החזיר לך מבט, ואילו כאן בביתך שלך אינו מסיר ממך עין.

רוזנברג: אינני יודע למה עשה זאת שם; אולי בגלל שהתבייש בפני משפחתו, בפני חבריו, ואילו כאן אינו מתבייש – הוא מסתכל ישר.

הסניגור: הרי בקליבלנד בשנת 1981 הוא היה אדם חופשי, בין חבריו וסניגוריו, ולא כאן, כאשר הוא יושב בין שני שוטרים? האם אתה מודע לכך, שבארה"ב לא היו נגדו הליכים פליליים אלא אזרחיים?

העד: לא ידעתי אם זה פלילי או אזרחי.

המדינה נגד דמיאניוק | אוריאל בן־עמי

סדק ראשון במסיכה

עד הצעקה שלו אתמול כרסם הספק לגבי זהותו של ג'ון דמיאניוק, האיש האטום בחליפה החומה, שכמעט שאינו מזיז שריר בפניו כשהוא שומע את כל הזוועות שבהן הוא נאשם.

אולם אתמול, כשפנה עו"ד אוקונור אל אליהו רוזנברג ושאלו האם לא עלה בדעתו לעזור לאלה שהובאו לתאי הגאזים, ורוזנברג הנסער השיב לו: "תשאל אותו, הוא יגיד לך מה היה עושה לי" – התעורר לפתע דמיאניוק האדיש כולו וצעק לעבר רוזנברג בעברית: "אתה שקרן!"

לפתע נדמה היה, כי בהתפרצות זו של הנאשם יש משהו מן ההודאה.

בהפסקת הצהריים רצים שני קשישים מהקהל לעבר מיכאל שקד ומיכאל הורביץ, אנשי התביעה. הם מתחננים להעיד. גם הם היו שם בתוך הזוועה. שקד מאזין להם בסבלנות רבה. הקשיש מוציא פתקים מקומטים מכיסו. פניו מעוותים, הוא מדבר מהר וקולו נקטע בהתרגשות. שקד מרגיעו, מסביר לו שכל העדויות הנוספות מצויות בידו.

אחר־הצהריים נשמע לפתע קול באולם: משה מרסין לוקר מתל־אביב זועק לעבר הנאשם: "רוצח! רוצח!" בחוץ הוא מספר ובוכה לעיתונאים על אכזריותם של האוקראינים. הוא היה שם. שבועות שכב ביערות, נפוח מרעב. עכשיו חוזרת אליו כל הזוועה.

ג'ון דמיאניוק עם סניגורו עו"ד מארק אוקונור אתמול בבית־המשפט (צילום: יצחק הררי)

רשימת 30,000 פושעים נאצים הועברה על־ידי או"ם לגרמניה

בון (רויטר־עתי"ם). – חוקרי פשעי הנאצים בגרמניה מסרו אתמול, כי הם קיבלו רשימות סודיות של האו"ם, המכילות את שמותיהם של 30,000 גרמנים, שזוהו לפני 40 שנה כמעורבים במעשי־זוועה נאציים במלחמת העולם השניה.

התובע הראשי אלפרד שטריים, מנהל המרכז להגשת תביעות על פשעי מלחמה נאציים, אמר כי משרדו יתחיל בקרוב לבדוק את החומר, כדי לקבוע אם עדיין ניתן להעמיד לדין מישהו מן החשודים הללו. מדובר ב־80 רשימות שהוכנו בין השנים 1944 ו־1948 על־ידי ועדת האו"ם לחקר פשעי המלחמה.

שטריים אמר לכתב "רויטר", כי משרדו השתדל מאז 1964 לקבל את הרשימות הללו, אבל עד כה נידחו בקשותיו. הוא הוסיף, כי רק בסתיו שעבר קיבל משרדו מיקרופילמים של הרשימות הללו מידי "צד שלישי", שאת זהותו סירב לגלות.

"30,000 השמות כוללים עדים למעשי פשע, ואנשים שנחשדו בגלל מעורבות יחידותיהם הצבאיות במעשי זוועה, וכן גם אנשים המואשמים ישירות", אמר שטריים.

"קרוב לוודאי שרבים מהם כבר מתו, ומקצתם כבר נשפטו על־ידי בתי־דין של בעלות הברית או של מערב־גרמניה עצמה. אפשר שחלק מהם מתגוררים באוסטריה או במערב־גרמניה. ברור שהרשימות היו עוזרות לנו יותר אילו קיבלנו אותם מיד בהתחלה", אמר שטריים.

שטריים אמר עוד, כי משרדו בודק גם רשימה של 44 חשודים כפושעי מלחמה נאציים, שהכין מרכז שמעון ויזנטל בלוס אנג'לס.

משלחת מטעם המרכז עומדת לבקר בבון מחר, כדי לדון בנושא עם הקאנצלר הלמוט קוהל. מרכז ויזנטל טוען, כי כל החשודים הללו מתגוררים במערב גרמניה.

פלוגת קומנדו סורית נערכת על כביש־החוף – עד האוואלי

מאת דן אבידן

פלוגה של חיילי קומנדו סורים אמורה להיערך בימים אלה בכביש החוף הלבנוני, המקשר בין ביירות לנהר האוואלי, לצד שלוש פלוגות מחטיבה 12 (המוסלמית) של צבא לבנון – כך מסרו אמש מקורות צבאיים בבירה הלבנונית.

המקורות מסרו, כי שלוש הפלוגות הלבנוניות והחיילים הסורים יקימו 12 עמדות קבע לאורך כביש החוף, וכי מפקדתם תמוקם ליד העיירה ג'ייה השוכנת כמה קילומטרים מצפון לנהר האוואלי.

בינתיים הכחיש אמש מקור המקורב לנשיא ג'ומייל את הידיעות, כי הנשיא נתן כבר את הסכמתו לתכנית הרפורמה המדינית בלבנון, שגיבשה לאחרונה ההנהגה המוסלמית בעצה אחת עם ראשי הממשל הסורי. קודם לכן מסרו מקורות בביירות, כי ג'ומייל נתן את הסכמתו למספר סעיפים בתוכנית, המצמצמים את סמכויות הנשיא המארוני ומגדילים את סמכויות ראש הממשלה המוסלמי ויושב ראש הפרלמנט השיעי.

דובר מטעם המיליציה של הפלאנגות הכריז אתמול, שאנשיו מתנגדים לכל צמצום בסמכויות הנשיא המארוני וכן לביטול הפריבילגיות של הנוצרים בשלטון. מקורות המקורבים למשטר הסורי הביעו לעומת זאת אופטימיות מרובה בסיכויי הבטחת הסדר מדיני בלבנון בעתיד הקרוב והשגת התפייסות בין הנשיאים אסד וג'ומייל.

בתוך כך מסרו כתבים לבנוניים, שהנהגת תנועת "אמל" הקימה אתמול ועדה בת תשעה מנהיגים שיעים, שתפקידה לתווך בין נביה ברי לבין קבוצת המורדים, שבראשה עומד חסן האשם. הכתבים ציינו, שאנשיו של האשם עדיין שולטים ברצועת קרקע צרה באיזור הזהראני, וכי הם מונעים מאנשיו של ברי גישה חופשית לאיזור הדרום מאיזורי ביירות וצידון.

מאסר עולם לרוצחי עקיבא שאלתיאל

(ע). – מאסר עולם גזר אתמול בית־המשפט הצבאי בשכם על שני המחבלים שרצחו את החייל עקיבא שאלתיאל.

אב בית־הדין אמר, כי ראוי היה להטיל על המחבלים גזר־דין מוות, אך כיוון שהתביעה ביקשה לגזור עליהם מאסר עולם, נמנע בית־הדין מלגזור את עונש המוות.

המחבלים הורשעו בחטיפת החייל ובהריגתו למוות.

מפולת אבנים בכביש בצפון ניו־זילנד, שנגרמה כתוצאה מרעידת האדמה הקשה שפקדה אתמול את האיזור. (צילום: א.פ.)

נזק רב בניו־זילנד בסדרת רעשים עזים בצפון המדינה

ולינגטון (רויטר, עתי"ם וע"צ). – שורה של רעידות אדמה עזות פקדו אתמול את ניו־זילנד וגרמו נזק רב לגשרים, בניינים, כבישים ומסילות ברזל בצפון המדינה. השלטונות הכריזו מצב חירום באיזור, שבו מתגוררים כ־200,000 תושבים.

עד כה נמסר על שני נעדרים ושלושה פצועים, מהם אחד פצוע קשה.

רעידות האדמה התחוללו באיזור מפרץ פלנטי בצפון־מזרח ניו־זילנד. בידיעות שנתקבלו מן האיזור נמסר כי האדמה רעשה במשך כמה שעות כמעט ללא הפסק, לאחר שלוש הרעידות העיקריות שאירעו בשעות אחה"צ המוקדמות. הרעידה החזקה ביותר היתה בעוצמה של 6.5 דרגות בסולם ריכטר.

הערים שנפגעו בצורה הקשה ביותר הן וקטיין, קווארו ואדג'קאמב. וקטיין, עיר בת 16,000 תושבים, היתה מנותקת במשך שעות מהעולם החיצוני, כיוון שהגשרים ניזוקו ובכבישים נוצרו בקיעים.

השלטונות הפקיעו את כל המסוקים הפרטיים, לרבות אלה המשרתים את צוותי הטלוויזיה הזרים, כדי לסייע לצי האווירי המופעל על־ידי הצבא וחיל האוויר לעזרת האיזור הנפגע. לפחות 20 אמבולנסים נשלחו מאוקלנד והמילטון, וכוחות צבא הועמדו במצב כוננות.

עם זאת לא היו פגיעות רבות בבני אדם. לפי הידיעות שנתקבלו עד עתה נראה כי הנפגעים היחידים היו בעל־רכב שנפצע קשה כאשר מפל־בוץ קבר את מכוניתו, ושני פועלים שרגליהם נקברו בעת שהקירות והתקרה התמוטטו במפעל נייר בקווארו.

שר החוץ האמריקאי ג'ורג' שולץ בפגישתו אתמול בפקין עם סגן ראש ממשלת סין לי פנג. שולץ מועד לשיחות עם מנהיגי סין על היחסים בין שתי המדינות. לי נחשב לאחד המועמדים העיקריים למשרת ראש הממשלה הסיני הבא. (צילום: א.פ.)

נשיא סין לשולץ: שאלת טייוואן עדיין פוגעת ביחסים עם ארה"ב

פקין (א.פ.). – נשיא סין לי סיאן־יאן אמר אתמול, כי שאלת טייוואן עדיין מעיבה על יחסי ארצו עם ארה"ב והביע את תקוותו כי ארה"ב תפעל למען פתרון הבעיה. לי אמר את הדברים בקבלת פנים לשר החוץ האמריקאי, העושה עתה בביקור בן שישה ימים בסין.

בארוחה לכבודו של שולץ אמר המזכ"ל בפועל של המפלגה הקומוניסטית הסינית ג'או ז'יאנג, כי הרפורמות הכלכליות בארצו ומדיניות הפתיחות כלפי המערב לא ייפגעו כתוצאה מהשינויים הפוליטיים האחרונים במדינה. הכוונה היא לגל השמרנות הפוקד את סין, לאחר הפגנות הסטודנטים, שהביאו להדחת מזכ"ל המפלגה הקודם הו יאו־באנג.

שולץ הוא המנהיג האמריקאי הבכיר ביותר, המגיע לאחר תחילת מסע התעמולה שם נגד השפעות שליליות של הרעיונות המערביים והקפיטאליסטים. בשיחה עם שר החוץ הסיני וו סה־קיאן אמר שולץ, כי בפגישותיו עם מנהיגי סין התחזקה אמונתו ביציבות היחסים הסיניים־אמריקאיים וברצונה של סין להמשיך בתהליך הרפורמות.

עדיין לא ברור, אם שולץ ביקש ממארחיו להפסיק את משלוחי הנשק לאיראן, כדי להביא קץ למלחמת המפרץ. סין עצמה מכחישה כל קשר למשלוחים אלה.

סין תובעת מארה"ב להפעיל לחץ על טייוואן לכונן קשרי דואר, מסחר וספנות עם סין, כצעד ראשון לקראת איחוד בין שתי המדינות. טייוואן, הטוענת עדיין כי היא מייצגת את העם הסיני כולו – מתנגדת בחריפות להצעות אלה מחשש להשתלטות קומוניסטית, והיא נהנית מתמיכה אמריקאית בסוגיה זו.

שולץ עשוי לבקר במוסקווה לדון בהצעה לפרק הטילים

מוסקווה (א.פ. ע"ר וע"צ). – שר החוץ האמריקאי ג'ורג' שולץ עשוי לבקר בקרוב במוסקווה כדי לדון עם הנהגת הקרמלין על ההצעות החדשות שהעלתה לפרק את כל הטילים לטווח בינוני המוצבים באירופה – כך מסרו אמש פקידים אמריקאים המלווים את שולץ במסעו בסין, ואישור על כך נתקבל ממשרד החוץ הסובייטי במוסקווה.

בתוך כך נמסר מז'נווה, כי משלחות ארה"ב וברה"מ החליטו להאריך את דיוניהן בענין פירוק הטילים הגרעיניים בטווח בינוני. דובר המשלחת הסובייטית ולאדימיר שבאנוב אישר כי משלחתו הציגה בפני האמריקאים את ההצעה הסובייטית החדשה, אולם הוא סירב למסור פרטים נוספים.

דובר המשלחת האמריקאית טרי שרוד אמר, כי השיחות, שהיו אמורות להסתיים מחר יימשכו רק בנושא הטילים לטווח בינוני, ואילו השיחות על טילים לטווח ארוך ועל מערכות הגנה בחלל הסתיימו במועד הקבוע.

במסיבת עתונאים במוסקווה אמר אתמול ראש מחלקת פירוק הנשק במשרד החוץ הסובייטי ויקטור קארפוב, כי אפשר יהיה להגיע להסכם לביטול מוחלט של הטילים לטווח בינוני באירופה תוך ששה חודשים, אם שני הצדדים יראו רצון טוב.

"ניסוח נוסח ההסכם אינו פשוט ואינו יכול להימשך יום או יומיים", אמר קארפוב. "אבל אם יש רצון להאיץ את התהליך נוכל לסיימו תוך פחות משישה חודשים".

במסיבת העתונאים הציג קארפוב יחד עם סגן שר החוץ אלכסנדר בסמרטניך והמטכ"ל הצבא הסובייטי מרשל סרגיי אכרומייב את פירוט ההצעה הסובייטית החדשה, שאותה העלה מנהיג ברה"מ גורבאצ'וב בשבת. סגן שר החוץ הסובייטי הסביר כי ברה"מ העלתה את הצעתה כדי להגיע לפריצת דרך בשיחות פיקוח הנשק בז'נווה.

בסמרטניך אמר כי ארצו מאמינה שההצעה תזכה לתגובה חיובית רחבה מצד מדינות המערב וכי ארה"ב תשיב תשובה חיובית. משנשאל אם ההצעה עשויה לקרב פגישת פיסגה חדשה אמר סגן שר החוץ כי עדיין מוקדם לדבר על כך אולם ברה"מ עודדה תמיד פגישות מאין אלה.

בריטניה קידמה אתמול בברכה את ההצעה הסובייטית ומקורות בריטיים מסרו כי ראש הממשלה מרגרט תאצ'ר, העתידה לבקר החודש במוסקווה, תמלא תפקיד מרכזי במאמצים לפירוק הנשק. מקורות בבריטניה מסרו כי תאצ'ר קידמה את ההצעה ב"אופטימיות זהירה".

בריטניה לא מתכוונת לחקור את אזרחיה החשודים כנאצים

מאת דוד שרביט, סופר "דבר" בבריטניה

לונדון (מיוחד ל"דבר"). – משרד הפנים הבריטי אינו מתכוון ליזום חקירה משטרתית לגבי זהותם של תושבים בריטים החשודים בעבר נאצי, שהסתננו לבריטניה לאחר מלחמת העולם השניה.

אתמול נפגשו נציגים של מכון ויזנטאל עם שר הפנים הבריטי דוגלס הרד ומסרו לו תיק מסמכים, הכולל ראיות שונות ביחס לעברם הנאצי של 17 אנשים, שחיו בבריטניה. פגישה זו באה בהמשך למסמך ראשוני בנידון, שהועבר לממשלה הבריטית לפני כחודשיים לגבי 17 החשודים.

בסיום הפגישה אתמול אמר שר הפנים הבריטי, כי על פי החומר שהוגש לו הוא אינו רואה הצדקה לפתוח בחקירה משטרתית. עם זאת ימשיך משרד הפנים לבדוק את מסמכי שלטונות ההגירה בבריטניה, כדי לברר אם אותם החשודים בעבר נאצי הסתננו לבריטניה תוך הסתרת עברם.

שר הפנים הבריטי אמר, כי על פי המצב החוקי כיום לא ניתן יהיה להביא את החשודים בעבר נאצי לדין. קיים קושי רב גם בהסגרתם לברה"מ, שבתחומה נמצאים האזורים שם בוצעו הפשעים, משום שאין הסכם הסגרה בין שתי המדינות.

ההיסטוריון אפרים זורוף ממכון ויזנטאל, שערך את עבודת המחקר ביחס לחשודים, אמר אתמול במסיבת עתונאים לאחר הפגישה, כי הוא מקווה שממשלת בריטניה תלך בעקבות אוסטרליה, קנדה וארה"ב ותגרום להעמדתם לדין של החשודים בעבר נאצי.

הנשיא רונאלד רייגן מקבל את פני ראש הסגל החדש בבית הלבן האוורד בייקר. (צילום: א.פ.)

ביגון פתח הליכים על בקשתו לעלות לישראל

מוסקווה (רויטר). – יוסף ביגון ביקר אתמול במשרדי מחלקת האשרות במוסקווה כדי לדון על בקשתו לעלות לישראל – כך מסר בנו של ביגון, בוריס.

בוריס ביגון סיפר, כי אביו שוחח עם הפקידים במשרד "אוביר", האחראי להנפקת אשרות היציאה מברה"מ, אולם עדיין לא הגיש בקשה חדשה להגר לישראל. בוריס אמר, כי השלטונות לא מסרו כל רמז כיצד יעדכנו את בקשת ההגירה, הכוללת גם את אשתו של יוסף ביגון, אינה, ואת משפחתו של בוריס.

בינתיים מסר פרופסור אלכסנדר לרנר, המבקש להגר לישראל מזה 15 שנה, כי בקשתו נדחתה פעם נוספת, בטענה כי הוא יודע סודות מדינה. לרנר בן ה־73 אמר, כי נמסר לו שהאקדמיה הסובייטית למדעים פסקה, כי יש ברשותו מידע מסווג.

לרנר הודה, כי עסק בעבודה מסווגת לפני 25 שנה, אולם העבודה התפרסמה באורח גלוי ב־1964. "עמדת האקדמיה נוגדת את השכל הישר", אמר לרנר.

שרון חולק שבחים לצרפת על המאסר לעבדאללה

מאת גדעון קרן, סופר "דבר" בצרפת

פאריס (מיוחד ל"דבר"). – השר אריאל שרון קרא בפאריס לארה"ב, צרפת וישראל לעמוד בראש המאבק בטרור העולמי. התוכנית למאבק זה צריכה להיות, לדבריו, פוליטית, כלכלית ואם צריך – צבאית.

שרון, שהופיע במסיבת עתונאים במסגרת עצרת הזדהות עם ישראל מטעם תנועת חירות, בירך את צרפת על ששלחה למאסר עולם את ג'ורג' איברהים עבדאללה. "זהו עונש המינימום שהגיע לו", אמר שרון.

הוא חלק על הערכת שירותי הבטחון הצרפתיים, כי עבדאללה הוא "דג קטן", אבל שיבח אותם על לכידתם של ראשי ארגון הטרור "פעולה ישירה", "שפעלו גם נגד מטרות יהודיות וישראליות ושיתפו פעולה עם הטרור הערבי".

תורכיה תבקש להצטרף לשוק המשותף עוד השנה

איסטנבול (רויטר). – ראש ממשלת תורכיה טורגוט אוזל אמר, כי ממשלתו נחושה בדעתה להגיש בקשה להצטרף לשוק האירופי המשותף כבר השנה.

"אנו מתכוונים להגיש את הבקשה ללא דיחוי ומתעלמים מההצעות לעכב אותה או לבטלה כליל", אמר אוזל בפגישת "מועצת הפיתוח הכלכלי", גוף שנועד לשפר את יחסי תורכיה עם השוק המשותף.

פקידי ממשלה בתורכיה מצפים לקשיים רבים על דרכה של המדינה להצטרף לשוק, וזאת בעקבות הקשיים שהתעוררו בעת קבלת ספרד ופורטוגל, שהצטרפו בתחילת השנה שעברה לקהיליה האירופית. גם יוון, החברה בשוק, מתנגדת לצירופה של תורכיה. מכשול נוסף הוא יחסה של תורכיה כלפי זכויות האדם, יחס המעורר התנגדות רבה בדעת הקהל האירופית.

תורכיה חתמה על הסכם שותפות עם השוק ב־1963, והסכם זה היה אמור להביא להצטרפותה המלאה של תורכיה לשוק ב־1990. אולם שר המדינה התורכי עלי בוזר, אמר כי הסכם השותפות אינו ממלא את תפקידו וארצו מבקשת לשים לו קץ.

"איננו מתחננים, אנו מאמינים בעצמנו", אמר בוזר. "המבנה החברתי, הכלכלי והפוליטי שלנו מתאים לחברות מלאה בשוק". הוא גם ציין, כי ארצו נעה לקראת דמוקרטיה מלאה, ומרבית ההגבלות הפוליטיות במדינה – הוסרו.

צרפת סירבה להעניק אשרת כניסה לקאפוצ'י

מאת גדעון קרן, סופר "דבר" בצרפת

פאריס (מיוחד ל"דבר"). – שלטונות צרפת סירבו להעניק אשרת כניסה לארכיבישוף הילריון קאפוצ'י, שתיווך בשנה שעברה בין צרפת, סוריה וג'ורג' איברהים עבדאללה בנסיון להפסיק את גל הפיגועים בפאריס.

הצבא הצרפתי הצטרף לכוחות המשטרה באבטחת הבטחון בשדות התעופה ובתחנות ביקורת הגבולות במסגרת מצב החירום הבטחוני, שהוכרז לאחר גזר הדין במשפט עבדאללה.

מטען חבלה קטן, על בסיס מציתי גז, נתגלה ופורק על ידי חבלני המשטרה הצרפתית ברכבת המהירה ממץ למרסיי. כל 600 הנוסעים פונו. המשטרה מסרה, כי מדובר ב"עבודה של חובבים" וכי ספק אם היה מתפוצץ.

השחקן ראנדולף סקוט, הנראה כאן בסרטו "יריות אחר־הצהריים" מ־1961, מת אתמול בביתו בלוס־אנג'לס בגיל 89. סקוט החל לשחק בסרטים בשנות ה־30 ומאוחר יותר הפך לכוכב מערבונים. (צילום: א.פ.)

هكذا من الأصل

مكان الأصل

מגמה מעורבת תוך יציבות

רגיעה בעליות השערים וקליטת הצעים

מאת שמואל רוזנבלום

לאחר יום המסחר שלשום, בו נרשמו עליות שערים חדות מלוות בביקושים נאים, חזרה הבורסה לרגיעה ושקט יחסי תוך מגמה מעורבת אך יציבה.

מעבר לירידת המסחר נמשכת בשקיקה זרימת כספים לכיוון הבורסה ע"י ציבור המשקיעים הרחב באמצעות קרנות נאמנות ויועצי השקעות. אין ספק שגילוי העניין בבורסה ע"י הציבור הרחב, הינו תופעה מרעננת וחדשנית וזאת חרף עליות השערים במרבית ני"ע השונים.

הסיבות לעניין הציבורי שמרכזות הבורסה נהירות וידועות, חוסר אלטרנטיבת השקעה, כמות כסף גדול אדירה, רמת אינפלאציה סבירה, הקפאת שער החליפין, שיפור בתוצאות העיסקיות וכמובן ההנפקות החדשות שבדרך. כיוון שמרבית פרשני הבורסה מצויים בעמדת חשיבה זהירה עד מאוד לגבי הטמון בעתיד הבורסאי, מרבית הפרשנים אף מפקפקים בעתיד זה וקובעים די בבירור ששלב הספקולציה מצוי בעיצומו, נכנסה הפעם להכבים אלמנט חשיבה נוסף והוא: הציבור הרחב. כאשר הציבור הווה ב"חגיגה" הבורסאית יש לו נטיה טבעית להקצות משאבים לאפיק זה למרות הסיכון הטמון בו. נראה שהקצאת המשאבים לבורסה עדיין לא הגיעה לשיאים ובמידה שתהליך זה ימשך (והוא בהחלט עשוי לקבל תאוצה) רמות השערים במרבית ני"ע יוסיפו לעלות. יוצא לפיכך שכמות הכסף מנגנת כינור ראשון וכל עוד המצב כך הפוטנציאל הבורסאי חיובי. יחד עם האמור לעיל ראוי לזכור היטב שהמצב הפוליטי נתון בסימני שאלה מרובים, שאנשי הפוליטיקה יכולים לחזור לרעיונות "מהורים" כבעבר, ומעל לכל שככל שרמות השערים גבוהות כך גם הסיכון חד יותר. מקורבי השוק מקווים שקרנות הנאמנות ומנהלי ההשקעות יוסיפו לקבל מזומנים רבים לכיוון הבורסאי.

אבסורד בורסאי

בשלל עליות השערים בשוק המניות מן הראוי להפנות מבט לתופעות חריגות. חברת אלקול זכתה באחרונה לפירסומי מאזן שליליים עד מאוד. עפ"י נתוני מאזנה הפסידה החברה הון רב והונה העצמי שלילי לחלוטין. מהודעות הבורסה האחרונות למדנו שקבוצת משקיעים נכנסה לחברה ותמורת סך של 0.55 מיליון דולר תקבל את מרבית השליטה באלקול. בנוסף שוקלת החברה הנפקת מניות נוספת בבורסה. מניות אלקול עלו באחרונה ב־50% לערך ואתמול עלתה מנית אלקול ב־10%. פשר עליות השערים אינו ברור כלל גם אם שווי השוק של החברה נמוך אופטית, צריך לזכור שמדובר בחברה המצויה במשבר, בטרם מתחילה תגינת עליות שערים על חשבון העתיד ה"הדוד" שאינו ברור עדיין.

חברת דרוקר זכריה נשכחה מעט באחרונה, לחברה הון עצמי שלילי עגום ביותר ועצם רכישת מניותיה כמוה סיכון מחושב מלכתחילה. חרף סיכון זה זוכות מניות דרוקר מעת לעת לעדנת שערים מסויימת כאילו זכתה החברה בהגרלת הלוטו. יחד עם החגיגה הבורסאית מן הראוי לפקוח עין על אבסורדים מסויימים אף שהתמונה הכוללת אינה דומה לגמרי למצב זה. יש בבורסה מספר רב של חברות הנסחרות ללא ספק מתחת לשווייה האמיתי, ובפערים סבירים.

שינויי שער במסחר – רגיעה בכבדות, הפניקס – מוכרים בלבד, מגמה מעורבת בנפח מחזורים בינוני יחסית שררה בסקטור הבנקאות שבהסדר. יציבות תוך מחזורים בינוניים נרשמה במניות פ.י.בי. והבינלאומי. מחזורים מעט גדולים יותר אף הם תוך יציבות נרשמו ב: דלק, אזורים 4.3%+, הסנה, פטרוכימיים, אלרון 1.2%+, קרור 1, עילית, כלל אלקטרוניקה, דיסקונט השקעות ותוספות. למניות כלל תעשיות נרשם היצע "קמן" בשיעור 12500 ע.נ. שנקלט במהירות. אתמול נפתח המסחר במניות הפניקס ושערן נרשם מוכרים בלבד, תוך עודף היצע ענק של 149601 ע.נ. בהפניקס 1.

שינויי שער בקלילות

בחלק מהמניות הקלילות נמשכה תגינת השערים תוך עליות חדות. גולדפרוסט אופציה 19.2%+, מודגן 10%+, מניות תדאה נרשמו קונים בלבד על רקע פרסומים חיוביים באחרונה שכללו שיפור ברווחיות, חלוקת 1000% הטבה ואפשרות הנפקה קרובה. מניות משוב עלו ב־10.2% לאחר קונים בלבד פעמיים תוך מחזור נאה של 6100 ע.נ. קליל המשיכו בעלייתן. אתמול נרשמה עלית שער של 9%, גם בשלדות נרשמה עליה של 6.1%, במניות לכיש נרשמה עליה של 6.8% על רקע רכישות בלל בבורסה, ירידות שערים נרשמו בביקום, הראל, אגרין, סמפו, יעסור, ונוספות. פעילות ערה המשיכה להרשם במניות כלל ליסינג והתכות.

הודעות הבורסה

מאגרי טכנולוגיה – במאזן החברה לתאריך 31.12.86 נרשם הפסד בשיעור 987 אלפי ש"ח, בהשוואה של 633 אלפי ש"ח במאזן הקודם.

כרמל – לחברה נרשם רווח של 93 אלפי ש"ח לתאריך 31.12.86.

חיפה כימיקלים – עד לתאריך 30.11.86 נרשם לחברה רווח בסך 15.9 מיליון ש"ח בהשוואה לרווח בשיעור 6.91 מיליון דולר בתקופה המקבילה אשתקד.

שערי המניות

בנקים מסחריים

שאינם בהסדר ההצמדה

א.ה.ה. ש	24200	15.0	-500	-2.0	-15.0
הספנות 0.1	1845	4091			+551
הספנות א 0.5	1055	5567			+1184
הספנות אפ 2	1570	3200			-63.0
כללי לא בהסדר	23500	603			+323
בנק צפ' אמריק 1.	— הפסקת מסחר —				
בנק צפ' אמריק 5.	— הפסקת מסחר —				
הבינלאומי 5.0	5200	2763			-17.0
פ.י.ב.י. 0.5	6300	3298			+2728

כלולים בהסדר ההצמדה

אידיבי רג 100.0	90500	445	+1000	+1.1	+888
אידיבי ב 100.0	90000	7.0			-4.0
אידיבי בכ א 2.0	547300				-1.0
אמד ושה	66750	113			-97.0
דיסקונט ב	115500		-500	-.4	-4.0
דיסקונט א	114050	140	+250	+.2	+321
דיסקונט שה ב	13730	2.0	-20	-.2	-22.0
המזרחי ש	36900	1353	+380	+1.0	+1593
המזרחי מ	36800	3.0	+100	+.3	+65.0
המזרחי שה 9	16850	14.0	+90	+.5	+89.0
הפועלים מבכ	95555	.5			+2.7
הפועלים ש	60700	1731			+305
הפועלים מ	61000	40.0	+620	+1.0	+184
כללי א 1.0	155400	11.0	-100	-.1	-10.0
כללי שה 7	7450	3.0	+80	+1.1	+102
כלל סטוק 100.0	38650	1486	-250	-.6	-740
כלל שה 11	14600	182	+140	+1.0	+1355
מימון וסחר 1.0	51000	2.0			-2.0
מימון וסחר 5.0	25650	38.0	-508	-1.9	-33.0

בנקים למשכנתאות

אדנים 0.1	37900	27.0	+1100	+3.0	+17.0
לאומי משכנתא' ש	10300	382	+100	+1.0	+516
לאומי משכנתא' מ	10300	49.0	+115	+1.1	+186
כרמל ש	5900	200	+290	+5.2	+191
כרמל שה 1	3883	26.0	+33	+.9	+1294
בנין ב 5.0	11111 תב	75.8	+1010	+10.0	+419
פת משב ש	— הפסקת מסחר —				
משכן ב ש	4250	1409			-461
עצמאות 0.1	16180	10.0			-2.0
טפחות מבכ ש	22895	23.0	+690	+3.1	+158
טפחות רג ש	24350	61.0	-250	-1.0	-205
טפחות שה 1	9802	19.0	+1		+81.0
טפחות שה 2	5021	100	-79	-1.6	-100
יעסור 1.0	1850	148	-50	-2.6	-253
יעסור 5.0	1080 תב	500	-68	-5.9	-625
מירב 1.0	8610	85.0	+10	+.1	+50.0

מוסדות מימון

שלמון א ש	899	13588	+38	+4.4	+18315
החקלאות מבכ א	— לא נסחר —				
החקלאות מבכ ג	— לא נסחר —				
לאומי תעשיה א ש	12580	184	+110	+.9	+379
פתוח תעשיה מבכ	— לא נסחר —				
פת תעש בכ ג	— לא נסחר —				
פת תעש בכ גג	— לא נסחר —				
פת תעש בכ גגו	— לא נסחר —				
פת תעש בכ ד	— לא נסחר —				
פת תעש בכ דד	— לא נסחר —				
מרכז קבלנים 5.0	1530 תב	3128	+80	+6.4	+9852
תיירות בכ	— לא נסחר —				
כלל ליסינג 0.1א	28350	3.0			+1.0
כלל ליסינג 0.5ב	20801	474	+1		+713
כלל לסינג אג"ח1	17900	187	-44	-.3	-246

ביטוח

איתן ביטוח ושה	275	24225			+7193
אדיט 0.1	1740	737			-127
אדיט א 0.5	957	2371	+12	+1.3	+819
בטוח משנה 0.1	650	1350	+30	+4.8	+774
בטוח משנה 0.5	262	22108	-2	-.8	-7189
הדר ושה	369	11502	+9	+2.5	+7904
הדר 5שה	217	25925			-10365
הדר אפ' סד' 2	192.0	41521	+8.0	+4.4	+57283
הסנה 1 ש"ח	438	28898	-9	-2.0	-60225
הפניקס 0.1	952 מ		-50	-5.0	-149601
הפניקס 0.5	889 מ		-47	-5.0	-24445
המסחר-הראל 1.0	7344	136			-86.0
המסחר-הראל 5.0	4160	82.0	+60	+1.5	+48.0
מנורה 1.0	2760	65.0	-100	-3.5	-375
מנורה 5.0	1399	753			-505
סהר פיתוח ג	8400	1842			-1264
סקורדיס ושה	1524	2120	-44	-2.8	-5128
צור ש	420	7609			-7326
ציון החזקות 1.0	13860	14.0	+660	+5.0	+14.0
ציון החזקות 5.0	4250	289	+50	+1.2	+84.0

מסחר ושרותים

מסחר

איזנברגאמא 1.0	8952	930			-432
איזנברגאמא 5.0	6160	3161	+220	+3.7	+4902
מאיר עזרא 1.0	1380	3287	-17	-1.2	-2773
כלל סחר ושה	436	51848	-8	-1.8	-56782
כלל סחר אפ ד	345	46616	-9	-2.5	-77119
כלל סחר אג"ח 2	153.5	42635	-4.0	-2.5	-79460
קריסטל 1.0	872	9115	+32	+3.8	+7630
רפק 0.1	33000				+14.8
רפק 0.5	12240	87.0			+26.0
שופרסל א 2.0	11000	1118	-300	-2.7	-1367
שופרסל ב 10.0	9810	1660	+210	+2.2	+2320

שרותים

דלק ג 0.1שה	5754	8905	+1		+3039
הראל 1.0	2550	100	-50	-1.9	-100
הראל 5.0	2116 תב	211	-235	-10.0	-214
ספנות הספקה 0.1	21750	75.0	+550	+2.6	+81.0
ספנות הספ' 0.5א	11012	256			+177
קרור 0.1	1190	3563			+141
קרור 1.0	295	49202			-59174
חברת החשמל 0.1	— הפסקת מסחר —				
מוסכי ערבה 0.1	3300	260	-70	-2.1	-1070
מוסכי ערבה 0.5	1540	3271	-20	-1.3	-2930
קונגודסיום 0.1	3250	403	+10	+.3	+577
קונגודסיום 0.5	2500	493	+50	+2.0	+2096
קופל 1.0	4038	50.0	-212	-5.0	-175
קופל אפ 1	2600				+54.0

מלונות ושרותי תיירות

גלי זהר 1.0	6237 תב	84.2	+567	+10.0	+267
גלי זהר 5.0	4189 תב	213	+274	+7.0	+450
מלונות דן 1.0	1762	257	-18	-1.0	-166
מלונות דן 5.0	1530	250			+200
חוף האלמוג 0.1	6919 *	178	-40	-6	-234
* ביצוע חלקי 82.60%					
כנס 1 ש"ח	2129	110	+19	+9	+190
מלונות ירדן 1.0	2762	136	-18	-7	-136

מחשבים ושרותי מחשב

איכות ושה	1685	847	-65	-3.7	-2914
דטה מיכון 1.0	11690	584			+197
ת.י.ל.ן. 1.0	— הפסקת מסחר —				
יעבא 1.0	12605	116	+3		+11.0
כלל מחשבים 1.0	13720	97.0	-140	-1.0	-44.0
מ.ל.ל. 1.0	12850	180	-130	-1.0	-180
מ.ל.ל. 5.0	4960	489			+342
משוב 1.0	754 תב	6115	+70	+10.2	+13650
משוב אפ 1	669 תב	2318	+59	+9.7	+6174
ניקוב ושה	14094 *	106	-1566	-10.0	-217
* ביצוע חלקי 61.90%					
ניקוב 5שה	7448 תב	402	-394	-5.0	-686
ניקוב אפ' סד' 2	5421 תב	528	-784	-12.6	-914
תים מחשבים 1.0	1025	2838			+648

מקרקעין ופיתוח

נדל"ן בינוי ופיתוח

אברהם גינדי 1.0	— הפסקת מסחר —				
אברהם גינדי 5.0	— הפסקת מסחר —				
אורן מבנים 1.0	740	540	-1	-.1	-668
אורן מבנים 5.0	344	3060	-4	-1.2	-1960
אזורים ושה	1199	45136	+49	+4.3	+53045
אזורים אפ ו	841	9407	+16	+1.9	+10767
אזורים אגח 3	148.5	30000	+3.0	+2.1	+53477
אילון 1.0	480	15282	-20	-4.0	-6521
אל-רוב 1.0	1650	2950	+22	+1.4	+2089
אמבנים 1 ש"ח	4635	392	+135	+3.0	+548
אפריקה 0.1שה	52300	289	+500	+1.0	+333
אפריקה ושה	45500	446	+600	+1.3	+462
אפריקה אפ 5	28000 תב	184	+1000	+3.7	+349
ארדום 1.0	2630	1421	+106	+4.2	+1242
ארלזן ושה	3160	1179	-96	-3.0	-1564
ארלזן 5שה	2890	736	+90	+4.5	+656
בן-יקר גת 1.0	9250	333	+250	+2.8	+341
ברנוביץ ושה	4370	1681	+170	+4.1	+1358
ברנוביץ 5שה	3421	1533	+150	+4.6	+2622
רגנצר 1.0	7980	951			-19.0
דרוקר 1.0	459 תב	410	-30	-6.1	-439
דרוקר 5.0	350	7.0			+7.0
דרשר 0.1	14500	131	-150	-1.0	-109
דרשר 0.5	11707	191			-73.0
הכסלול 1.0	1791	450	+1	+.1	+420
הכסלול 5	1150 תב	1843	-66	-5.4	-1206
ת.ל.ב. 0.1	— הפסקת מסחר —				
ת.ל.ב. 0.5	— הפסקת מסחר —				
נכסים ובנין 1.0	3751	2061			+1081
גב-ים 0.1	5000	2185	+50	+1.0	+2232
גב-ים 0.5	4060	2859	+40	+1.0	+3595
הכשרת הישוב 1.0	85300	250	+800	+1.0	+282
ישפרו ושה	5045	2458	+95	+1.9	+3706
ישראלום 1.0	1946	2108			-78.0
ישרס 10.0	19290	180			+145
כהן פיתוח 1.0	10570	23.0	+370	+3.6	+727
כלל נדלן 0.1	719	13477			+843
לוטיר 1.0	5300	383	+190	+3.7	+432
לוטיר 5.0	2316	660			-153
ב.ת.ב. 1.0	462	25871			+1600
ב.ת.ב. אפ 2	302	7174			-3759
ב.ת.ב. אגח א	122.0	32180	+2.0	+1.7	+13317
כאגורי בניה 1.0	825	4694	-26	-3.1	-4412
בייטנאל 5 ש"ח	466	17456	-14	-2.9	-18339
מגדל 5.0	2944 תב	1730	+240	+8.9	+1771
מר-לו 1.0	904 תב	5477	-100	-10.0	-5819
לוינסקי 1.0	510	195			-353
לוינסקי 5.0	173.0	10049	+2.5	+1.5	+4575
ליפשיץ 1.0	2560	750			-102
ליפשיץ 5.0	1450	5301			+2921
נאות אביב 0.5	11350	227			-46.0
נכסי אזורים 1.0	1245	3783	-40	-3.1	-4084
סהר החזקות 1.0	19700	80.0	+500	+2.6	+120
סהר החזקות 5.0	15001	55.0	+1		+31.0
סופ' 1.0	8360				
סופ' 5.0	3650				
עפר וסלע 1.0	790	2589			+415
עמר 3.0	— הפסקת מסחר —				
קיסריה 0.1	4850 תב	704	+249	+5.4	+688
קיסריה 0.5	2229	1256			+601
רובינשטיין ושה	396	7808			+362
רובינשטיין 5שה	250	22816			-10989
רובינשטיין אפ 2	1115	2792	+25	+2.3	+1955
רובינשטיין אגח א	122.5	8470	+3.0	+2.5	+167166
רסקו מבכ	6421 תב	265	-713	-10.0	-497
רסקו רג	5866 תב	664	-652	-10.0	-776

חקלאות

מכשף הדר 0.1	3409	1110			+163
מטעי הדר 0.5	3100 תב	668	-200	-6.1	-668
בהדרין 1 ש"ח	8150	514	+250	+3.2	+1829
נכסי הדרים 1.0	2095	5951	+25	+1.2	+1526
פריאור 5 ש"ח	2725	337	-19	-.7	-337
קנהר 0.1 ש"ח	11250	218	-79	-.7	-170

תעשייה

מזון וטבק

אבאום 1.0	1560 תב	1154	-110	-6.6	-1918
גולדפרוסט 1 ש"ח	5161	200	-120	-3.7	-149
גולדפרוסט 5 ש"ח	2450	500			-278
גולדפרוסט אפ 1	1430 תב	380	+230	+19.2	+2514
דובק בב ש	6850	3623	-155	-2.2	-3268
דובק בב מ	6815	3334	-190	-2.7	-4129
זגלבל 1.0	1170	858	+5	+.4	+142
זגלבל 5.0	886	400	+12	+1.4	+848
פרי-זה 1.0	— הפסקת מסחר —				
פרי-זה 5.0	— הפסקת מסחר —				
סמפו בירה 1.0	34000	162	-1163	-3.3	-113
סמפו בירה 5.0	30601	176	-1600	-5.0	-359
יצהר ושה	1594 *	996	-6	-.4	-34.0
* ביצוע חלקי 96.60%					
יצהר א 5שה	840	2648	-10	-1.2	-1013
יצהר אופציה 2	630	6839			+6162
מן ושה	792	2531	+12	+1.5	+5411
מן 5שה	411	1716	-1	-.2	-2028
כנפרוסט 1.0	16450	515			-80.0
עלית 0.1	25000	625			-210
עסיס 5 ש"ח	489	9005	+9	+1.9	+7729
שלמה אנגל 1.0	3420 *	190	-37	-1.1	-290
* ביצוע חלקי 78.88%					
שמן מבכ ש	5950 תב	877	+350	+6.5	+1331

טקסטיל והלבשה

ארגוד 1.0	— הפסקת מסחר —				
אופים 1.0	1550	1449			+151
אופנת ברוך 1 שה	724	5213			+3712
אופנת ברוך 5 שה	499 תב	9218	-47	-8.6	-11815
אופנת ברוך אפ'	521	4495			+2455
ארגמן רג ש	16310	110	+310	+1.9	+242
דלתא-גליל 1.0	4607	924			-515
דלתא-גליל א 3.0	3830	2218	+170	+4.6	+2001
טכסטיל מאוחד 1.	— הפסקת מסחר —				
טכסטיל מאוחד 5.	— הפסקת מסחר —				
וישלנג 1.0	2230	878	+39	+1.8	+628
וישלנג 5.0	1530	1172	+12	+.8	+395
חדיפון 1.0	10900	586	+250	+2.4	+213
זיקית 1.0	3150	800	+62	+2.0	+1126
זיקית 5.0	2170	1246	-8	-.4	-53.0
לודזיה 0.1	3391	802			-102
לודזיה 0.4	2275	749	+55	+2.5	+1049
ליבנת 1 ש"ח	1037	4948	+15	+1.5	+4856
מים גליק 1.0	799	1582			+342
מקס 0.1	5115	504			-18.0
מקס 0.5	3037	757	-10	-.3	-813
עים 1.0	27588	89.0	+400	+1.5	+77.0
עים 5.0	13888	152			-21.0
עמק 1.0	466	11505			-1898
פולגת א' 1 ש"ח	4560	1667	+80	+1.8	+3275
פולגת ב' 4 ש"ח	3460	5559	[illegible]	[illegible]	[illegible]
פולגת א 0.5	12870	337			+20.0
פרגוד 1.0	5250	411	+50	+1.0	+287
גיבור סברינה	20036	285	+400	+2.0	+264
תעש רוגוזין 1.0	3100	1486			-525

מתכת ומוצריה

אוקסגנן 5.0	2890	310	+12	+.4	+136
אורדן 10.0	9120	287	-120	-1.3	-175
אורדן 50.0	7603 תב	337	-800	-9.5	-322
אלומית 1.0	7905	68.0	-5	-.1	-149
אלומית 5.0	5219	86.0	-1		-265
כבלים ש	44500	94.0			-22.0
התבוך 1.0	9176	446			-399
התבוך 5.0	5870	778	+1		+363
התבוך אופציה	5311	1476	-80	-1.5	-1390
זיקה 1.0	5943	72.2			-233
זיקה 5.0	2630	930	-3	-.1	-47.7
קומפאות פח 1.0	4550	2185			+661
קומפאות פח 5.0	4550	226			-108
מתכת טרום 1.0	3390	1287			+592
כבלי ציון 1.0	2690	731			+43.0
כבלי ציון 5.0	1639	1575	-11	-.7	-2024
כבלי ציון אפ 3	651 תב	2001	-51	-7.3	-1049
מודגן 1.0	1211 *	3857	+110	+10.0	+4075
* ביצוע חלקי 86.80%					
מתכת קרמני 1 שה	399	11225	-21	-5.0	-18599
מתכת קרמני 5 שה	229	29749			-4376
נחושתן 0.1	43501	13.0	+1014	+2.4	+17.0
נחושתן 0.5	15500	329	+700	+4.7	+899
פקר פלדה 1.0	23000	212	+500	+2.2	+118
קינג 1.0	1071	702	-90	-7.8	-1298
קינג 5.0	605	1086	-5	-.8	-1122
קליל 1.0	2785 תב	2230	+230	+9.0	+2850
קליל 5.0	1946	505	+70	+3.7	+782
שלדות 5.0	11550 תב	619	+660	+6.1	+702
תעשיות לכיש 1.0	1165	768	+17	+1.5	+728
תעשיות לכיש 5.0	705 תב	2150	+45	+6.8	+10181

חשמל, אלקטרוניקה ואופטיקה

אלביט 3.0	621000	19.0	-1000	-.2	-19.0
אליקו 0.1	7950	143	+200	+2.6	+174
אליקו 0.25 ש	3900	1235			+529
אליקו 0.25 מ	4070	135	+20	+.5	+340
אלקטרה 0.1שה	2460 תב	2795	-160	-6.1	-6729
אלקטרה א 0.5שה	1615	6060	-10	-.6	-4027
אלקטרה אפ' 5	1495	4459			+377
אלקטרה אג"ח 3	151.0	27028	-5	-.3	-62006
אלרון 3.0	515000	30.0	+6000	+1.2	+33.0
אורית 0.02שה	32650	117	+650	+2.0	+97.0
כלל תעש אלקטר	2400	2662			+667
ספקטרוניקס 1.0	3045	1680			-748
ספקטרוניקס 5.0	2335	2591			-1230
פיינסטנגר ושה	760	2019	-10	-1.3	-1921
פיינסטנגר 5שה	597	4279			+57.0
ציקלון ושה	2327 תב	594	-259	-10.0	-978
ציקלון 5שה	1299	746	-12	-.9	-1010
קנבשטיין אולר 1.	5305	133	+60	+1.1	+154
קנבשטיין אולר 5.	3720	302			-221
ת.א.ת. 1.0	1900	1397			-273
ת.א.ת. 5.0	795	24727			+4027
ת.א.ת. אפ 1	20600	245			+110
תדאה 1 ש"ח	10248 קן		+488	+5.0	+6585

מוצרי בניה

א.מ.בלל בנין 1.	1421	2835	-1	-.1	-2588
א.מ.בנין אפ א	885	8893			-1692
א.מ.בנין אגח א	142.0	7920	-3.0	-3.4	-123180
אלקול 5.0	11832	311	+1076	+10.0	+222
אקרשטיין ושה	1185 תב	5450	-65	-5.2	-6809
אקרשטיין 5שה	895	6750	-40	-4.3	-6949
אקרשטיין אפ א	551	9997	-49	-8.2	-20302
אקרשטיין אג"ח 1	135.0	110207			+60500
בטון תדיר 1.0	— הפסקת מסחר —				
בטון תדיר 5.0	— הפסקת מסחר —				
בר-סון 1.0	1557	394			-394
בר-סון 5.0	631	2708	-20	-3.1	-3856
פרומאבסט 1.0	9600	50.0			-13.9
פרומאבסט 5.0	4350 תב	371	-335	-7.2	-534
ב.ל.ב. 1.0	850 תב	1186	-84	-9.0	-1188
ב.ל.ב. 5.0	607 תב	910	-68	-10.1	-1047
השקע מודל 1 ש"ח	799	2011	+36	+4.7	+2351
מוזאיקה ולפמן 1	— לא נסחר —				
מוזאיקה ולפמן 5	14499				-2.1

כימיה, גומי ופלסטיק

אגן 5.0	21450	862			+264
אליאנס ב 200.0	2280	764	-90	-3.8	-1432
גל תעשיות 1.0	19600	55.0	+400	+2.1	+43.0
גל תעשיות 5.0	17120	102	+200	+1.2	+114
דקסטר 1.0	3069	139			+69.0
דשנים 0.1	4723 תב	43.0	-377	-7.4	-93.0
דשנים 0.5	1600	1427			+1103
חיפה כימיקל 10.0	992 תב	36468	+66	+7.1	+68159
טבע 0.01 ש"ח	12750	1450	-16	-.1	-708
ליפסקי 1.0	3691	1050			-677
ים המלח 1 ש"ח	4090	6955			-998
פטרוכימיים 10.0	615	26355	-1	-.2	-11516
מקבימה 1.0	8900	137	-300	-3.3	-90.0
מקבימה 5.0	5500	95.0			-53.0
נקה ושה	8010	407	+110	+1.4	+753
סנו 1.0	25800	173	-500	-1.9	-280
סנו 5.0	21620	172	-4		-47.0
פריקלאס 1 ש"ח	685	20137			+6742
פריקלאס אפ 1	287	32824	-1	-.4	-12470
קים כימיקל 1.0	6000	459	-40	-.7	-223
ת.ג.ל. 1.0	3931	200			-346
ת.ג.ל. 5.0	3400	66.0			-48.0
תיא 5.0	16577	107			-3.0
פרומאדום 10.0	18550	111	+380	+2.1	+328
תרז א 5.0	10309	88.0	-100	-1.0	-197

עץ ומוצרי נייר ודפוס

כתר 1 ש"ח	246	34618			+12387
רפתן 1.0	10100	113	+400	+4.1	+161
רפתן 5.0	7100	76.0	+85	+1.2	+11.0
ת.מ.ן. 1.0	6900	220	+220	+3.3	+264
יאה 1 ש"ח	6422 תב	170	-350	-5.2	-314
לבידי אשקלון 1.	616	5083	-1	-.2	-1700
לבידיאשקלון אפ1	1155	303	+55	+5.0	+203
מילס ב 0.5	54500	9.0			+2.0
מפעלי נייר 10.0	446000	129	-2902	-.7	-109
סקאנדיה 1.0	3900	409	-43	-1.1	-593
רים 0.1	2683	147	-27	-1.0	-62.0
רים 0.4	1824 תב	950	-190	-9.4	-1360
תעל ב 0.2	20482	356			-74.0

תעשיות שונות

אגרין 1.0	12800	98.0	-200	-1.5	-28.0
אגרין 5.0	6200 תב	1108	-608	-8.9	-1817
המישה יוד 1.0	10850	85.0	-150	-1.4	-36.0
ה.ג.מולק ושה	2370	589			+61.0
ה.ג.מולק 5שה	1440	1225	-54	-3.6	-2317

השקעות תעשיה

מרכזית ב 0.1	13580	1009	-120	-.9	-529
כור בכ 1.0	1242000	1.5	+12300	+1.0	+.5
כלל תעשיות 1.0	3128	24221			-12500
מאגרי טכנולוגיה	679	5536			-385

חברות להשקעה

השקעה ואחזקות

אניקו ש	8393	424	-100	-1.2	-842
אידיבי פתוח 2.0	9400	2155	-100	-1.1	-5435
אינקובה ושה	100.5	45411	-2.0	-2.0	-37839
אלגר ש	18000	171	-100	-.6	-92.0
אלגר מ	18000	54.0	-200	-1.1	-54.0
אלרון ש	5399	3232	-1	[illegible]	[illegible]
אלרון מ	5400	60.0	-40	-.7	-93.0
אמישר בב 1.0	28300	51.6	+100	+.4	+2.3
אפיק 1.0	294 תב	14360	-19	-6.1	-18722
אפיק 5.0	263	7193			+4579
גחלת השקעות ושה	1490	481	-43	-2.8	-673
חברה לישראל ושה	19800	945			-156
חברה לישראל 5שה	17350	538	-50	-.3	-589
חלפמון 0.1	132000	1.0	-500	-.4	-1.5
חלפמון 1.0 ש	27600	40.0			-31.0
אמפא א 0.5	25250 *	162	+250	+1.0	+116
* ביצוע חלקי 82.30%					
פועלים השק ש	11399	566	-102	-.9	-646
דיסקונט השק ש	6130	5136			-468
מזרחי השק ש	32410	60.0	+1100	+3.5	+90.0
מור השק אגח 124	12205 תב		-1000	-7.6	-3.0
חירון 1.0	4155	294	-70	-1.7	-616
חירון 5.0	1620	2801			-2710
ישום החזקות ושה	254	27386	-11	-4.2	-23230
יצוא ש	14750	144	+150	+1.0	+352
ירדן א 0.1	3480 תב	414	-220	-6.0	-472
כלל ישראל 10.0	1790	7764			-115
כלל ישראל 50.0	1629	1800	-3	-.2	-5540
לנדקו ושה	2965	132	-60	-2.0	-206
לנדקו 5שה	1025 *	1607	+25	+2.5	+254
* ביצוע חלקי 97.40%					
מנור ושה	760	2559	+20	+2.7	+1844
מנור א 5שה	450	6120			-1658
מנור אפ ב	332	3710	+10	+3.1	+9352
מנור אג"ח 1	119.0 תב	6237	-10.0	-7.8	-39563
עוז השק ב 0.1	3730	417	+30	+.8	+195
עוז השק ב 0.5	2140 תב	648	-159	-6.9	-1246
פז השק ש	4040	2473	-10	-.3	-1934
פמה א 0.1	12000	216			+288
פמה 0.5	8580	605	+130	+1.5	+679
פריון ב 0.2שה	8435	369	-15	-.2	-664
צמח נמס 1 ש"ח	560 תב	4819	+35	+6.7	+4669
צמח נמס 5 ש"ח	435	2125			-451
קרדן ושה	234	45835			-5.0
קרדן 5שה	196.0	27868	-8.0	-3.9	-40287

מחקר ופיתוח

גליל טכנולוגיות	— הפסקת מסחר —

דלק ונפט

דלק חיפושינפט1.	4300	631	-144	-3.2	-1009
דלק חיפושינפט5.	2950	844	-50	-1.7	-631
דלק נפט אפ 2	2131	1191	-20	-.9	-469
פז חיפושי נפט	27800	49.0	-850	-3.0	-80.0
י.ג.א.ל. 5.0	5213	2363	-2		-1789
מ.ג.ן. 1.0	9077 כ		-478	-5.0	-520
מ.ג.ן. 5.0	2900	2135	-100	-3.3	-3679
פראויל ב 0.03שה	7650 תב	101	-850	-10.0	-125
נפטא ש	2594300	3.0	-21000	-.8	-3.0

נסחרות במט"ח

גזית מ	224	100	-1	-4	-100

שערי מטבע חוץ ביום 02.03.87

המטבע	השינוי	בנקנוטים לאומי קניה	בנקנוטים לאומי מכירה	בנקנוטים הפועלים קניה	בנקנוטים הפועלים מכירה	בנקנוטים דיסקונט קניה	בנקנוטים דיסקונט מכירה	העברות והמחאות לאומי קניה	העברות והמחאות לאומי מכירה	העברות והמחאות הפועלים קניה	העברות והמחאות הפועלים מכירה	העברות והמחאות דיסקונט קניה	העברות והמחאות דיסקונט מכירה	שער יציג
1 דולר ארה"ב	+0.001	1.57	1.64	1.57	1.64	1.57	1.64	1.6070	1.6270	1.6060	1.6260	1.6060	1.6262	1.6169
1 מארק גרמני	——	0.86	0.90	0.86	0.91	0.86	0.91	0.8789	0.8898	0.8803	0.8913	0.8802	0.8913	0.8852
1 ליש"ט	+0.019	2.44	2.55	2.46	2.57	2.45	2.57	2.5037	2.5349	2.4992	2.5304	2.4958	2.5272	2.5165
1 פרנק צרפתי	——	0.25	0.27	0.25	0.27	0.25	0.27	0.2643	0.2676	0.2639	0.2672	0.2639	0.2672	0.2660
100 ינים יפאניים	-0.001	1.02	1.07	1.03	1.08	1.03	1.08	1.0486	1.0617	1.0458	1.0588	1.0479	1.0611	1.0541
1 גולדן הולנדי	——	0.76	0.80	0.76	0.80	0.76	0.80	0.7790	0.7887	0.7794	0.7891	0.7779	0.7876	0.7838
1 פרנק שוויצרי	+0.001	1.02	1.07	1.03	1.08	1.03	1.08	1.0466	1.0596	1.0452	1.0583	1.0472	1.0604	1.0529
1 כתר שוודי	+0.001	0.24	0.25	0.24	0.26	0.24	0.26	0.2493	0.2524	0.2493	0.2524	0.2492	0.2523	0.2507
1 כתר נורבגי	——	0.23	0.24	0.23	0.24	0.22	0.24	0.2306	0.2334	0.2304	0.2333	0.2302	0.2331	0.2319
1 כתר דני	——	0.23	0.24	0.23	0.24	0.22	0.24	0.2335	0.2364	0.2333	0.2362	0.2335	0.2365	0.2349
1 מארק פיני	+0.001	0.35	0.36	0.35	0.37	0.34	0.37	0.3557	0.3602	0.3551	0.3595	0.3554	0.3599	0.3580
1 דולר קנדי	——	1.18	1.23	1.18	1.24	1.18	1.24	1.2056	1.2206	1.2048	1.2199	1.2047	1.2199	1.2131
1 דולר אוסטרלי	+0.007	1.03	1.13	1.05	1.13	1.06	1.13	1.0936	1.1072	1.0931	1.1067	1.0920	1.1058	1.1005
1 ראנד דרא"פ	+0.001	0.50	0.60	0.53	0.78	0.49	0.68	0.7730	0.7826	0.7727	0.7824	0.7736	0.7835	0.7783
10 פרנקים בלגיים	——	0.41	0.43	0.41	0.44	0.41	0.43	0.4212	0.4265	0.4242	0.4295	0.4252	0.4305	0.4275
10 שילינגים אוסטריים	——	1.22	1.28	1.23	1.29	1.23	1.29	1.2506	1.2661	1.2491	1.2646	1.2510	1.2667	1.2583
1000 לירטות איטלקיות	——	1.20	1.27	1.21	1.29	1.21	1.29	1.2385	1.2539	1.2384	1.2538	1.2382	1.2538	1.2449
1 סל"ר (ECU)	+0.001	—	—	—	—	—	—	1.8199	1.8426	1.8189	1.8416	—	—	1.8311
1 דינר ירדני	+0.002	4.50	4.78	4.38	4.66	4.43	4.69	—	—	—	—	—	—	4.6728
10 לירות לבנוניות	+0.028	—	—	0.12	0.13	0.12	0.17	—	—	—	—	—	—	0.1684
1 לירה מצרית	-0.001	0.77	0.82	0.78	0.83	0.75	0.82	—	—	—	—	—	—	0.8327

שערי קרנות נאמנות

הקרן	מחיר היחידה	מחיר הפדיון
אב	5504.00	5486.46
אבוקה	536.32	526.07
אגוז	236.55	231.98
אדיר	1566.58	1535.60
אדום	2775.11	2721.75
אופיר	1814.27	1801.05
אור	414.11	405.43
אדירן	155.60	152.47
אורלי	255.12	253.25
אורן	772.34	757.59
אייל	3704.74	3648.63
אירים	5168.44	5143.87
איתן	710.55	696.22
אלון	565.02	553.39
אלמוג	670.84	657.74
ארז	749.08	734.79
אש	187.70	186.81
אשל	180.47	176.95
אתרוג	224.97	222.87
ברולה	2746.34	2694.96
ברוש	540.34	530.08
ברק	559.43	548.55
ברקת	836.57	820.17
גביש	1460.18	1450.28
גבע	1028.02	1013.12
גורן	720.97	717.80
גיא	9371.86	9232.82
גיל	—	—
גלית	598.78	591.74
הדובדבן	—	—
הדוכיפת	734.22	720.17
דולב	217.45	212.86
דרור	1446.12	1419.36
דותן	249.70	244.84
דליה	537.92	528.06
דרדר	436.43	428.24
דקל	455.01	446.36
הדס	431.63	429.96
ורד	506.35	497.07
חבית	—	—
זהר	19666.85	19580.47
זיו	18051.87	17788.11
זמיר	1126.78	1105.23
חוחית	144.95	141.75
חליפין	129.15	128.59
חלמיש	—	—
חן	133.92	133.65
טופז	1312.92	1282.94
טל	5621.92	5554.06
יובל	824.50	808.63
יהלום	2500.66	2453.90
יסודות	427.67	423.77
יערה	666.10	651.61
כוכב	1295.52	1270.63
כחל	130.52	127.97
כלנית	593.58	587.49
כספית	711.44	704.35
כרמל	145.94	143.06
כתר	1111.72	1090.63
להב	—	—
למשקיע	114155.29	112049.53
למיד	444.87	436.26
לקט	1715.66	1680.92
לשם	988.36	969.59
מבחר	1224.60	1201.06
מבטח	3534.38	3502.67
מגד	229.44	226.11
מגדן	3519.16	3485.82
מגל	751.58	746.93
מור	2097.98	2069.05
מורן	970.94	962.41
מטה	26700.76	26275.90
מיתר	925.26	906.98
מעוף	4509.40	4424.48
מעיין	756.30	741.95
מקשה	1016.99	997.68
מרגלית	1467.15	1438.93
מרווח	113.85	113.44
מרום	1200.96	1177.85
נוגה	27375.48	26981.25
נסיף	1064.73	1045.10
נפש	517.86	507.59
נילי	6987.19	6887.64
סביון	634.82	622.66
סגולה	131.50	128.90
סלע	979.56	975.27
סנונית	718.30	704.38
סער	845.61	829.83
ספיר	—	—
עורף	942.68	925.09
עידית	2689.60	2640.10
עידן	7432.31	7325.54
ענבר *	1173.34	1148.34
ענת	2676.65	2651.32
עפרוני	671.89	657.46
ערמון	140.70	138.01
פלא	1641.10	1629.53
צבר	546.88	536.11
צופית	718.26	704.28
צוק	117.93	117.46
צייד	998.99	978.21
צפירה	8621.43	8497.43
צמרת	1725.06	1691.17
קלע	2281.97	2270.58
רונית	18953.34	18754.83
רימון	117.95	117.68
רקפת	732.77	719.40
רשף	742.51	726.65
שביט	805.66	790.18
שוהם	920.59	898.09
שירה	453.47	438.66
שמיר	360.35	357.83
שנהב	980.95	967.29
ששון	988.20	964.08
שקד	178.95	175.43
תאנה	251.50	249.23
תדהר	595.02	592.06
תירוש	507.06	501.09
תפוז	217.26	213.14
תפוח	204.09	202.69
תרשיש *	1424.41	1414.57
תשרי	477.46	475.82

שערי אגרות חוב

הסידרה	השער	השינוי בנק'
4% מלוות (100% הצמדה)		
ש4001	628029.0	
ש4002	620727.0	
ש4003	602318.0	
ש4004	686674.0	
4.25% מלווה מדינה (שגיא)		
ק-331 תשואה 1.25%		
4101	364.8	+.2
ק-332 תשואה 2.04%		
4102	144.9	+.6
4103	139.3	+.5
4104	135.1	+.6
4301	135.1	+.6
ק-333 תשואה 2.60%		
4302	126.3	+.1
4303	125.5	+.1
4304	123.6	+.1
ק-335 תשואה 2.67%		
4305	113.3	+.1
7%		
ק-338 תשואה 2.69%		
4105	110.8	+.1
4106	108.0	+.1
4107	104.8	+.1
4108	102.9	
ק-339 תשואה 2.75%		
4109	100.3	+.1
ק-351 תשואה 2.76%		
4201	124.3	
4202	122.2	
4203	122.1	-.1
4204	118.9	
4205	116.7	-.1
ק-352 תשואה 2.76%		
4206	114.6	+.1
4207	114.3	+.1
4208	113.8	
4209	110.5	+.1
4210	107.7	+.1
4211	104.4	
ק-353 תשואה 2.75%		
4212	102.7	-.2
4213	100.3	-.2
3% מלווה מדינה (גליל)		
ק-201 תשואה 1.87%		
ש3601	39131.0	+344.0
ש3602	36047.0	+318.0
ש3603	33551.0	+303.0
ק-202 תשואה 1.90%		
3604	30107.0	+278.0
ש3605	27502.0	+260.0
ש3606	25927.0	+249.0
ק-203א תשואה 2.87%		
ש3607	23271.0	-83.0
ק-203ב תשואה 2.70%		
ש3608	22158.0	-190.0
ק-203ג תשואה 2.73%		
ש3609	21077.0	-144.0
ק-204א תשואה 2.57%		
ש3610	19123.0	+35.0
ק-204ב תשואה 2.23%		
ש3611	19091.0	+88.0
ק-204ג תשואה 2.30%		
ש3612	18489.0	+29.0
ק-205א תשואה 2.24%		
ש3613	17442.0	-114.0
ק-205 ב' תשואה 2.08%		
ש3614	16855.0	-163.0
ק-205 תשואה 2.04%		
ש3615	15596.0	+32.0
ש3616	14282.0	+29.0
ק-206 תשואה 1.96%		
ש3617	13523.0	+187.0
ש3618	12839.0	+181.0
ש3619	11816.0	+169.0
ק-207 תשואה 2.28%		
ש3620	11012.0	-94.0
ש3621	10464.0	-91.0
ש3622	9438.0	-84.0
ק-208 תשואה 2.23%		
ש3623	9059.0	+58.0
ש3624	8534.0	+56.0
ק-209 תשואה 2.12%		
ש3625	7843.0	+79.0
ש3626	7257.0	+74.0
ש3627	6734.0	+70.0
ק-210 תשואה 2.43%		
ש3628	6102.0	-43.0
ש3629	5719.0	-41.0
ש3630	5408.0	-39.0
ק-211 תשואה 2.36%		
ש3631	4986.0	-79.0
ש3632	4696.0	-75.0
ש3633	4439.0	-72.0
ק-212 תשואה 2.52%		
3634	3877.0	-36.0
ש3635	3740.0	-35.0
ש3636	3603.0	-34.0
ק-213 תשואה 2.47%		
ש3637	3393.0	-17.0
ש3638	3160.0	-16.0
ש3639	2893.0	-15.0
ק-214 תשואה 2.55%		
ש3640	2372.0	-18.0
ש3641	2056.0	-17.0
ק-215 תשואה 2.51%		
3642	1843.0	-34.0
ש3643	1599.0	-30.0
ק-216 תשואה 2.41%		
3644	1436.0	-34.0
3645	1295.0	-31.0
4.25% מלווה מדינה (גליל)		
ק-231 תשואה 2.81%		
3701	1133.0	-32.0
ק-232 תשואה 3.00%		
3702	858.0	-24.5
ק-233 תשואה 3.07%		
3703	756.7	+.6
3704	648.5	+.5
ק-251 תשואה 3.31%		
3751	337.3	+.3
ק-252 תשואה 3.37%		
3752	135.5	+.1
3753	130.2	+.1
ק-253 תשואה 3.28%		
3901	126.9	+.1
3902	120.8	+.1
3903	120.0	+.1
3904	118.1	+.1
ק-254 תשואה 3.28%		
3754	119.4	+.1
3755	117.2	
3756	114.2	+.1
3757	112.1	+.1
ק-255 תשואה 3.42%		
3758	108.6	+.1
3759	108.4	+.1
3760	107.0	+.1
3761	104.7	+.1
3762	101.9	
3763	98.8	
ק-256 תשואה 3.38%		
3764	97.4	-.3
3765	95.1	-.3
ק-271 תשואה 3.36%		
3791	99.8	+.4
3792	98.0	+.4
ק-291 תשואה 3.27%		
3826	118.3	+.1
3827	118.2	
3828	115.2	+.1
3829	113.0	+.1
ק-292 תשואה 3.32%		
3830	110.6	-.2
3831	110.2	-.3
3832	108.8	-.2
3833	106.4	-.3
3834	103.7	-.2
ק-311 תשואה 3.25%		
3861	104.6	+.2

הסידרה	השער	השינוי בנק'
4%-6%-7% מלווה פיתוח ומדינה (80% הצמדה)		
ש3205	— הפסקת מסחר —	
ש3206	209350.0	+1100.0
ש3210	206079.0	+400.0
ש3211	201000.0	
ש3212	198001.0	
ש3213	190500.0	
ש3214	182200.0	
6%		
ש3501	178800.0	+700.0
ש3502	177500.0	+500.0
ש3503	165574.0	
ש3504	156200.0	
ש3505	151600.0	+500.0
7%		
ש3521	151000.0	
ש3522	145000.0	
ש3523	137484.0	-3500.0
ש3524	144400.0	-1600.0
ש3525	145714.0	
ש3526	142127.0	-3000.0
ש3527	138800.0	
ש3528	134100.0	
ש3529	134200.0	+100.0
ש3530	130900.0	+200.0
ש3531	130500.0	+100.0
ש3532	127200.0	
ש3533	127810.0	
ש3534	119400.0	-500.0
ש3535	120000.0	+200.0
ש3536	120200.0	
ש3537	119800.0	+200.0
ש3538	113000.0	
ש3539	113600.0	
ש3540	112300.0	-500.0
ש3541	109000.0	
ש3542	108500.0	-500.0
ש3543	103600.0	
ש3544	103600.0	-1000.0
ק-701 תשואה 0.34%		
ש3545	102329.0	+264.0
ש3549	96862.0	+257.0
ש3552	89107.0	+243.0
ש3554	92882.0	+254.0
ש3555	92882.0	+254.0
ש3546	102215.0	-420.0
ש3547	101943.0	-422.0
ש3548	101807.0	-422.0
ש3550	96729.0	-417.0
ש3551	96279.0	-419.0
ק-703 תשואה 0.65%		
ש3553	91677.0	-516.0
ק-704 תשואה 0.75%		
ש3556	87751.0	-565.0
ש3558	87814.0	-589.0
ש3559	84695.0	-570.0
ש3560	80330.0	-562.0
ק-705 תשואה 0.30%		
ש3557	89472.0	+64.0
ש3572	81696.0	+58.0
ק-706 תשואה 0.58%		
ש3561	80363.0	-352.0
ש3571	80097.0	-353.0
ק-707 תשואה 0.80%		
ש3573	80242.0	-492.0
ש3574	73988.0	-455.0
ש3577	74088.0	-472.0
ש3578	68418.0	-438.0
ק-708 תשואה 0.50%		
ש3575	74201.0	+54.0
ש3576	73956.0	+53.0
ש3579	68406.0	+49.0
ק-709 תשואה 0.65%		
ש3580	63647.0	-424.0
ש3581	58009.0	-401.0
ש3582	53598.0	-383.0
ק-710 תשואה 0.07%		
ש3583	50702.0	+36.0
ש3584	48349.0	+34.0
ש3585	45937.0	+32.0
ק-711 תשואה 0.85%		
ש3586	40761.0	-479.0
ש3588	42461.0	-492.0
ש3589	38765.0	-449.0
ק-712 תשואה 0.44%		
ש3587	43170.0	+31.0
ש3591	39423.0	+28.0
ש3592	39371.0	+28.0
ש3593	39294.0	+29.0
ק-713 תשואה 0.93%		
ש3590	38493.0	-540.0
ש3595	36740.0	-532.0
ק-714 תשואה 0.90%		
ש3594	36972.0	-475.0
ש3596	35396.0	-467.0
ש3597	35253.0	-468.0
5% מלווה פיתוח ומדינה (בחירה במלוה צמודה)		
ש2001	149500.0	+200.0
ש2002	149500.0	
ש2003	144300.0	
ש2004	145000.0	
ש2005	136603.0	
ש2006	140700.0	+400.0
ש2007	140400.0	
ש2008	135950.0	
ש2009	137900.0	-500.0
ש2010	137200.0	+200.0
ש2011	135100.0	
ש2012	132900.0	
ש2013	135900.0	
ש2014	133100.0	+2000.0
ש2015	131400.0	
ש2016	132700.0	+100.0
ש2017	129400.0	+300.0
ש2018	128600.0	+200.0
ש2019	127600.0	
ש2020	124300.0	
ש2021	125200.0	+200.0
ש2022	116900.0	
ש2023	119200.0	+1400.0
ש2024	109900.0	+200.0
ש2025	111000.0	
ש2026	110600.0	+200.0
ש2027	106050.0	+200.0
ש2028	106900.0	+300.0
ש2029	101000.0	+200.0
ש2030	102000.0	
ש2031	101000.0	+2400.0
ק-101 תשואה 1.07%		
ש2032	99447.0	-2743.0
ש2034	94081.0	-2702.0
ק-102 תשואה 0.80%		
ש2033	93704.0	+976.0
ש2035	86168.0	+930.0
ק-103 תשואה 1.34%		
ש2036	88709.0	-148.0
ש2038	84584.0	-150.0
ש2040	81542.0	-153.0
ק-104 תשואה -2.76%		
ש2037	91251.0 מ	-2544.0
ש2039	88341.0 מ	-2566.0
ק-105 תשואה 1.48%		
ש2041	76310.0	-793.0
ש2052	70323.0	-761.0
ק-106 תשואה 0.78%		
2051	78235.0	+57.0
ק-107 תשואה 0.80%		
ש2053	72105.0	+52.0
ש2055	66721.0	+48.0
ק-108 תשואה 0.60%		
ש2054	66371.0	+806.0
ש2056	61527.0	+771.0
ק-109 תשואה -0.80%		
ש2057	64403.0	+1663.0
ש2059	58731.0	+1565.0
ק-110 תשואה 1.20%		
ש2058	55226.0	+41.0
ש2060	51002.0	+38.0

הסידרה	השער	השינוי בנק'
ק-111 תשואה 0.02%		
ש2061	41586.0	+1006.0
ש2062	38039.0	+943.0
ש2063	36336.0	+926.0
מ 19	101.5	
מ 20	101.0	
מ 21	98.2	-3.0
מ 22	101.1	-1.9
מ 23	92.9	
ש24	91.7	+2.7
ש25	91.6	+1.0
ש26	89.0	+.9
ש27	89.0	+1.9
ש28	93.7	+2.7
ש29	89.3	+.8
ש30	96.8	+2.8
ש31	100.7	+2.8
תית 15	89.5	11/12/86
32	87.5	+2.2
33	88.3	01/03/87
מימון 12	95.3	+2.8
ד' 1	78.9	24/02/87
2	86.3	01/03/87
34 ממ"ג	101.9	+.8
35 ממ"ג	101.1	
36 ממ"ש	106.0	
אגרות חוב בלתי מוגבלות בבנק		
ישראל 11	95.5	01/03/87
ישראל 12	95.5	26/02/87
ישראל 13	96.3	11/12/86
ישראל 14	95.8	28/12/86
מנ"ב 24 ש	86.1	28/12/86
מנ"ב 25 ש	85.1	26/01/87
מנ"ב 26 ש	85.1	26/01/87
מנ"ב 28 ש	88.8	12/01/87
מנ"ב 30 ש	84.3	19/02/87
ה מימון 1	82.0	+1.9
אגרות חוב צמודות לחוב		
יוד סד' 1	109.9	+.5
אגרות חוב צמודות לדולר (100% הצמדה)		
סד' 2501	168.9	+.6
סד' 2502	165.4	+.2
סד' 2503	160.0	+.5
סד' 2504	158.6	+.5
סד' 2505	152.0	+.3
סד' 2506	146.0	+.3
סד' 2507	140.2	+.1
ק-604 תשואה 12.50%		
סד' 2508	105.0	+.6
יזמרי-צמוד דולר ריבית קבועה		
ק-901 תשואה 11.60%		
7001	236.2	-1.2
7002	228.8	-.1
ק-902 תשואה 11.04%		
7003	221.4	+2.8
7004	203.6	+2.6
ק-903 תשואה 11.00%		
7005	190.3	+3.6
ק-904 תשואה 11.50%		
7006	176.9	+.2
ק-905 תשואה 11.50%		
7007	164.7	-4.9
7008	162.0	-4.8
ק-906 תשואה 11.60%		
7009	156.4	-.6
ק-907 תשואה 11.60%		
7010	147.7	-.3
ק-908 תשואה 11.00%		
7011	141.7	+2.3
7012	136.6	+2.2
ק-909 תשואה 11.00%		
7013	128.9	+2.1
ק-910 תשואה 11.60%		
7014	110.3	-1.5
ק-911 תשואה 11.26%		
7015	92.1	+.5
7016	94.2	+.5
7017	93.1	+.5
7018	92.9	+.5
7019	93.2	+.4
7020	95.0	+.4
7021	92.1	+.4
7022	91.8	+.5
ק-951 תשואה 11.45%		
7201	88.1	-.1
7202	86.2	-.1
7203	89.0	-.1
7204	89.4	-.1
7205	89.5	-.1
[illegible] צמוד דולר ריבית משתנה		
ק-801 תשואה 3.34%		
ש6101	12888.0	-40.0
ק-802 תשואה 4.10%		
ש6102	7506.0	-136.0
ק-803 תשואה 4.20%		
ש6103	6750.0	-64.0
ק-804 תשואה 4.28%		
ש6104	6190.0	+40.0
ש6105	5862.0	+38.0
ק-805 תשואה 4.30%		
ש6106	5678.0	+3.0
ש6107	5468.0	+3.0
ק-806 תשואה 4.62%		
ש6108	3856.0	+2.0
ש6109	3664.0	+2.0
ש6110	3599.0	+2.0
ק-807 תשואה 4.61%		
ש6111	3005.0	-23.0
ש6112	2912.0	-22.0
ק-808 תשואה 4.95%		
ש6113	1935.0	+4.0
ק-821 תשואה 5.68%		
ש6151	751.2	+1.5
ש6152	719.1	+1.3
ק-822 תשואה 5.90%		
ש6153	615.7	-9.7
ש6154	604.2	-9.6
ק-823 תשואה 5.55%		
ש6155	398.4	+.5
ק-824 תשואה 5.90%		
ש6156	313.7	-4.7
ק-825 תשואה 5.88%		
ש6157	235.2	-4.0
ש6158	222.8	-3.7
ק-826 תשואה 5.63%		
6159	191.0	+1.7
ק-827 תשואה 5.75%		
6160	177.7	+.2
6161	171.6	+.2
ק-828 תשואה 5.69%		
6162	155.4	+.1
ק-829 תשואה 5.50%		
6163	146.0	+1.5
6164	140.3	+1.4
ק-830 תשואה 5.90%		
6165	128.0	-2.4
ק-831 תשואה 5.76%		
6166	123.4	-.8
6167	120.6	-.8
6168	118.7	-.8
ק-832 תשואה 5.54%		
סד' 6169	113.3	
ק-833 תשואה 5.67%		
6170	105.6	+.1
ק-834 תשואה 5.50%		
6171	75.9	+1.7
6172	74.6	+1.7
ק-851 תשואה 5.76%		
6801	83.6	
אל-אום 86	1061.0	+8.0
אלבינ 85	185.8	-.4
אלחא 85	1088.0	+10.0
אלסינט א'	1950.0	+89.0
אלסינט ב'	1530.0	-28.0
טאיסט 85	710.0	-4.0
תדיראן 84	— הפסקת מסחר —	
תדיראן 85	— הפסקת מסחר —	

יו"ר סולל בונה, מרדכי גור ל„דבר"

שילוב „סולל בונה" ו„שיכון עובדים" יהווה מומנטום להבראת הקונצרן

שמעון רביד ומרדכי וייסבורד יגישו הצעה אופרטיבית

מוטה גור: בלי תחרות אישית

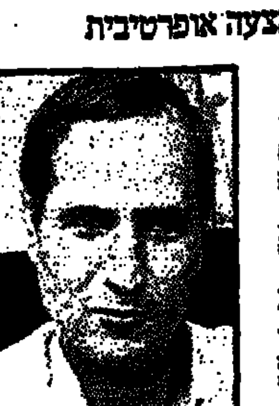

רפי אדרי: נכסים ונזילות

מאת מוריה אבנימלך

ראשי משק העובדים החליטו על הקמת חברה משותפת לסולל בונה ושיכון עובדים והטילו על צוות בהרכב ד"ר שמעון רביד ומרדכי ויסבורד להביא תוך ימים המלצה אופרטיבית המתייחסת לצדדים הפיננסיים־חוקיים של השילוב. ההחלטה אושרה אתמול במנהלת חברת העובדים ללא כל התנגדות.

בחברת העובדים מדברים זה שנים על איחוד „סולל בונה" ו„שיכון עובדים", אך עד כה לא התבצע האיחוד, בגלל מחסומים פרסונליים והחשש „שיכון עובדים" כי תבלע בקונצרן הבנייה.

ההכרה המשותפת של מזכ"ל ההסתדרות ישראל קיסר, מזכיר חברת העובדים דני רוזוליו, יו"ר הנהלת בנק הפועלים עמירם סיוון, יו"ר שיכון עובדים רפי אדרי ויו"ר סולל בונה מרדכי גור, כי האיחוד חיוני לשפר באופן משמעותי את מצב סולל בונה, וכי שילוב החברות מרחיב את הפעילות של „שיכון עובדים" ופותח בפניה אפשרויות בתחום ייזום פרוייקטים – סייעה לסלק עכבות פרסונליות.

החברה החדשה תהיה זרוע קבלנית שתתבסס על „סולל בונה" כיום וזרוע יזמית ומשכנת שתתבסס על „שיכון עובדים" ועל „סולל בונה השקעות". יתכן כי בזרוע הקבלנית תהיה חלוקה בין סולל בונה ישראל וסולל בונה ארצות חוץ.

המיבנה המפורט ואיוש הפונקציות השונות טרם נקבע. אחת האפשרויות היא שיו"ר שיכון עובדים, רפי אדרי, יהיה יו"ר חברת האחזקות ומוטה גור יהיה יו"ר מועצת המנהלים של שתי הזרועות או להיפך. אפשרות אחרת היא שגור ואדרי יכהנו כיו"ר משותפים הן בחברת האחזקות והן בכל אחת מהזרועות. גם הנהלת החברה תיבנה מחדש.

הבאת שתי החברות תחת קורת־גג אחת תהווה, להערכת ראשי חברת העובדים, מומנטום בהבראת סולל בונה. ל„שיכון עובדים" נכסים – עתודות קרקע לבנייה – שערכם עולה, עפ"י האומדן, על חובות סולל בונה. החברה ריווחית ועם נזילות טובה היכולה לשמש מנוף פיננסי, והחברה משכנת היא יוצרת פעילות בנייה בהיקפים גדולים שעד כה זכתה „סולל בונה" רק לנתח קטן מהנה.

ל„סולל בונה" יש כיום צבר עבודות ל־1987 של כ־300 מיליון דולר – היקף עבודות שנתי המבטיח רווחיות טובה, בתנאי שהחברה תמשיך לקבל עבודות.

הבאת שתי החברות תחת קורת גג אחת תאפשר לחברה המשותפת להציג רווחת כספיים טובים.

השיפור במצב המאזני יאפשר לקונצרן הבנייה להיכנס לעסקות מימון ולייזום פרוייקטים ולקבל עבודות בהיקף שיבטיח רווחיות. מדובר על כמה פרוייקטים בהיקף של עשרות מיליוני דולר כל אחד – שלב ב' במרכז גולדה (65 מיליון דולר), המשך פרוייקט נתיבי איילון (40 מיליון דולר), רכבת לאילת והקמת לגונה, מאגרי דלק תת־קרקעיים וכיו"ב.

ההחלטה על האיחוד נחשבת להישג גדול ליו"ר החדש של סולל בונה.

מרדכי גור הדגיש כי למרות הבדלי הגודל מדובר כאן על שילוב על בסיס שוויוני בין שתי החברות. האיחוד אינו בא במקום תכנית ההבראה, ו„סולל בונה" יתקדם בתכניתו להקטין את מספר העובדים ב־1500 איש נוספים ולריישם את האמנה בין הנהלת הקונצרן ועובדיו.

י.ב.מ. ותדיראן זכו בפרויקט „בזק" בהיקף של 42 מיליון דולר

הפרויקט נועד להשבחת המרכזות הספרתיות

מאת סופרו הכלכלי של „דבר"

החברות יבם ותדיראן זכו באחרונה בפרויקט של בזק להשבחת המרכזות הספרתיות שברשותו. משך הפרויקט כחמש שנים וההוא יעלה לחברת בזק כ־42 מיליון דולר.

מטרת פרויקט ההשבחה היא לאפשר מרידת שיחות מקומיות והגבלתן גם למנויים הקשורים למרכזות הישנות. לפי הערכות חברת בזק, עם תום פרויקט ההשבחה ניתן יהיה להאריך את חיי המרכזות בעשור שנים לפחות. פרויקט ההשבחה יקיף כמיליון מנויים הקשורים למרכזות הספרתיות.

במסגרת השבחת הציוד יותקן במרכזות ציוד גישוש שיאפשר רישום כל שיחה, זמן סיומה, אורכה של כל שיחה וכן אפשרות תשאול המרכזת על־ידי המרכז.

המכרז חייב שיתופה של חברה ישראלית בפרויקט ולכן ניגשה אליו יבם ביחד עם תדיראן. המתחרות האחרות היו ריגיסל בשיתוף עם אלישרא, טלרד וחברה מחו"ל וסיסיאי.

100 דונם פארקים לתעשייה מתוכננים בבית שמש

מאת סופרו הכלכלי של „דבר"

בעיירה בית־שמש מתוכננים כיום כ־100 דונם (17,000 מ"ר מבנים) לפארקים תעשייתיים המיועדים לשרת תעשיות עתירות ידע.

פרנסי העיירה מבקשים לעודד יזמים מהארץ ומחו"ל להשתלב בפארקים התעשייתיים שיוקמו במקום ולצורך זה מציעים הטבות במיסוי, שכר דירה נמוך, ייעוץ הדרכה וכד'.

סופרנו מציין כי בבית־שמש כיום ממוקמים 23 מפעלי תעשייה, מרביתם מפעלים עתירי טכנולוגיה. ריכוז התעשיות המתוכננות וההקלות הניתנות ליזמים חיוביים.

רווח והפסד / מנחם רהב

„המילכוד" של ריבית רעיונית

סעיפים 3 (ט') ו־3 (י') עשויים לגרום תשלום כפל־מס לסוכני ביטוח

סעיף 3 (י') לפקודת מס הכנסה קובע כי הלוואה שניתנה ונרשמה בספרים המנוהלים בשיטת החשבונאות הכפולה והריבית עליה נמוכה מהריבית שקבע שר האוצר, תתחייב במס בשיעור 60% מהפרש הריבית.

מס נוסף זה לא יוכר לפטור, ניכוי או קיזוז ולפיכך הוא יחול גם על חברות מפסידות שלא תוכלנה לקזז את ההכנסה על פי סעיף 3 (י') עם הפסדיהן.

הוראות סעיף 3 (י') הנ"ל לא יחולו על ההלוואות כדלהלן:

א. חוב של לקוחות או ספקים בשל שרותים או נכסים שאינם נכסים קבועים.

ב. חוב מס.

ג. הלוואה כנגד פקדון של המדינה או הסוכנות היהודית.

ד. הלוואה שסעיף 3 (ט) חל עליה.

ה. פקדון לזמן קצוב או יתרות עו"ש בבנקים.

ו. פקדונות שהופקדו אצל המדינה, רשות מקומית, חברות ממשלתיות וכו'.

ז. הלוואה שהיא נכס קבוע אצל המלווה (לדוגמה שטר הון).

ח. הלוואה שניתנה ע"י מוסד כספי במהלך העסקים הרגיל למעט הלוואה לחברה שבשליטתו או חברה אחות.

מועד תשלום המס

מועד תשלום המס על הפרש הריבית הוא בתום 30 יום מתום שנת המס או מתום תקופת השומה המיוחדת. אם המס לא ישולם במועד שנקבע יראוהו כחוב מס המגיע מתום שנת המס והוא יחוייב מתום שנת המס בקנס הקבוע על פי חוק המיסים, קנס פיגורים וכן בריבית והפרשי הצמדה שעל פי סעיף 159 א' לפקודה.

קביעת שיעור הריבית ואופן חישוב ההפרש

שיעור הריבית שנקבע הינו שיעור עליית המדד. הפרש הריבית הינו הפער בין הריבית שחושבה על ההלוואה לפי שעור עליית המדד לבין הריבית שנצטברה באותה תקופה לפי תנאי ההלוואה. שעור הריבית שייקבע על הלוואות שהומרו מהלוואות צמודות לי"ב או שהלוואות עצמן צמודות לי"ב הינו שיעור השינוי בשער החליפין של הדולר.

סעיף 3 (ט') הוותיק יותר מתייחס ל„טובת הנאה" ברכישת נכס או שירות או בקבלת הלוואה וקובע חבות מס על ההפרש במחיר השרות או הנכס או בשיעור הריבית על ההלוואה. תחולתו של סעיף 3 (ט) היא ב־3 סוגי מקרים:

א. כאשר קיימים יחסי עובד מעביד. במקרה זה יראו את הפרש המחיר או הפרש הריבית בין מחיר ההלוואה לשיעור הריבית שקבע שר האוצר, כהכנסת עבודה אצל העובד.

ב. כאשר מקבל אדם הלוואה או זכות אחרת מכי שהוא מספק לו שירותים. במקרה כזה, אלא אם הוכח שאין להלוואה או לזכות כל קשר עם השירותים שסופקו, ייחשב ההפרש כהכנסה לפי סעיף 2 (1) אצל נותן השירותים.

ג. כאשר מקבל בעל שליטה או קרובו, הלוואה או זכות מחברה שבשליטתו ההפרש ייחשב כהכנסה לפי סעיף 2 (4).

מיסוי כפול

במערכת עסקית שבה כספי ההלוואה מושקעים ופירותיהם מתחייבים במס נוצרת בעיה של מיסוי כפול. אם מדובר בנותן שרותים הנופל במסגרת 3 (ט') המפקיד את הכסף במסגרת הנותנת תשואה גבוהה עליית המדד, מתחייבת ההכנסה במס. יישום סעיף 3 (ט) יצור אצל נותן השירותים הכנסה „רעיונית" נוספת בגובה שיעור עליית המדד על סכום ההלוואה, והכנסה זו תחוייב שוב במס.

נדגים זאת בסיפורה של סוכנות ביטוח ש„עיכבה" במשך שנה פרמית בטוח בסכום של 1,000 ש"ח. באותה שנה עלה המדד בשיעור של 40% וזהו גם שיעור הריבית הקבוע בתקנות. סוכנות הביטוח הפקידה במשך השנה את הסכום בפקדון צמוד שהניב תשואה של 40 ש"ח.

חבות המס של הסוכנות, לאחר יישום 3 (ט') תהיה:

הכנסה מפקדון – 40 ש"ח

הפרש ריבית על הלוואה 40 ש"ח

80 ש"ח

לאחר ניכוי מס בשיעור 61%

48.80 ש"ח

על פעילות כלכלית שהניבה לסוכנות רווח של 40 ש"ח, שולם מס בסך 48.80 ש"ח.

אם סעיף 3 (ט') מחייב במס את מקבל ההלוואה, הרי שסעיף 3 (י') מטיל את חבות המס על נותן ההלוואה. אפקט המיסוי הכפול במקרה של 3 (י') פועל על צירוף מקבל ונותן ההלוואה. המקבל מתחייב במס על פירות השקעת כספי ההלוואה. הנותן מתחייב במס על ההכנסה „הרעיונית" בשיעור 60% מהפרש הריבית.

תשלום הריבית בפועל, באותו שעור, מהמקבל לנותן יבטל את סנקציות סעיף 3 (י') על ידי התרת הוצאת הריבית לניכוי אצל מקבל ההלוואה.

מס ערך מוסף

הכללים שקבעה פקודת מס הכנסה מחזקים את הדיעה כי על ההכנסה הרעיונית הנ"ל חל מס ערך מוסף. המצב בהיר יותר לגבי 3 (י') שכן מסעיף 16 לחוק מס ערך מוסף נובע כי מי שחייב בתשלום המע"מ בעת מתן שרות הינו נותן השירות. נותן השירות הינו גם מי שחייב במס הכנסה החל על פי סעיף 3 (י') לפקודה.

* הכותב הינו רואה חשבון.

שכרם של מפעילי ציוד מכני כבר הועלה ב־18%

מאת חיים ביאור

אלפי מפעילים של ציוד מכני כבד יקבלו תוספת של כ־18 אחוז לשכרם החל מפברואר השנה. כך הוסכם בין חטיבת מפעילי ציוד מכני בהסתדרות עובדי המתכת לבין ועדת העבודה של המועצה הארצית לצמ"כ.

ההסכם, שתוקפו עד 31 במארס 1988, חל על כחמשת אלפים מפעילי צמ"כ, לעומת מספר כפול של עובדים שהועסקו בענף עד לפני ארבע שנים.

מזכיר החטיבה של מפעילי צמ"כ, חיים כמיל, מסר שהעלאת השכר תבוצע באמצעות ביטול שלוש הדרגות התחתונות בסולם והוספת שלוש דרגות עליונות. עובדים בדרגה התחילית החדשה יקבלו מעתה שכר יסוד בסך 550 שקלים במקום 470 שקלים עד כה, דהיינו תוספת בשיעור 17 אחוז. בדרגה הגבוהה יותר יעמוד שכר היסוד על 935 שקלים במקום 785 שקלים – תוספת בשיעור 19 אחוז.

יצויין, שלשכר היסוד מצטרפות בדרך כלל פרמיות ותוספת שרה, אך גובה השפל בענף הבנייה הצטמצם בשנים האחרונות מרכיב זה במידה ניכרת.

כן סוכם שתוספת הוותק תגדל למחצית האחוז מהשכר על כל שנת עבודה, לעומת 0.3 אחוז עד כה. קיימת הבנה שב־1988 תגדל תוספת הוותק בענף הצמ"כ לאחוז אחד, כמקובל במשק כולו.

שתי חברות נוספות מקב. כלל־תעשיות מציגות דו"חות:

„סנפרוסט" עברה מהפסד לרווח אי.סי.אי טלקום הגדילה הפסדים

מאת סופרת „דבר"

אחרי „אלקטרה" מציגה גם חברת „סנפרוסט" מקבוצת „כלל־תעשיות" חזרה לרווחיות וגידול ניכר במכירות, לאחר תכנית הבראה והתייעלות.

החברה סיימה את השנה ברווח של 200,000 שקל בהשוואה להפסד של 3 מיליון שקל בשנת 1985.

מחזור המכירות של סנפרוסט הסתכם ב־1986 ב־40 מיליון שקל, גידול ריאלי של 12.7%. מחזור המכירות, כולל שירותי שיווק הניתנים לחברות אחרות, הסתכם ב־67.2 מיליון שקל, גידול של 31%. הגידול היה בשוק המקומי בעוד שביצוא חלה ירידה קלה.

בשנת 1986 השקיעה החברה 2.9 מיליון שקל בהרחבת כושר ייצור, באגף האריזה ובערוך מחשבים לתעשית שיווק.

הרווח המתואם של החברה לפני מסים הסתכם ב־590 אלף שקל בהשוואה להפסד של 2.2 מיליון שקל בשנה שעברה. הרווח לאחר מסים וחלקה של החברה בהפסדי החברה הכסונפת מסתכם ב־200 אלף שקל בהשוואה להפסד של 3 מיליון שקל בשנה שעברה.

גם נזילות החברה השתפרה: היתרות הכספיות גדלו ב־10 מיליון שקל והמלאי פחת ב־2.7 מיליון שקל.

אי.סי.אי. טלקום מקבוצת כלל תעשיות אלקטרוניקה, העוסקת במערכות תקשורת ממוחשבות הפסידה ב־1986 8 מיליון דולר לעומת הפסד של 3.5 מיליון דולר בשנת 1985. כלל תעשיות אלקטרוניקה מחזיקה 58.72 ממניות אי.סי.איי.

התוצאות העסקיות של חברות קבוצת־כלל משקפות את תוצאות המדיניות הכלכלית ובמיוחד מדיניות שער החליפין של השנה האחרונה. ה„מצליחניות" הן החברות המייצרות נתח גדול לשוק המקומי. „המפסידניות" הן החברות המייצאות לארה"ב ובמיוחד חברות האלקטרוניקה.

„אלקטרה", „סנפרוסט", וכפי הנראה גם „בשר", „כיתן" ומפעלי נייר מיצגות את הקבוצה הראשונה ריציגו רווחים, חברות האלקטרוניקה והמתכת, אי.סי.אי, „סאיטקס" ו„אורדך" – יציגו הפסדים.

הכרטיס המתדלק של „ישראכרט"

החברה מפעילה הסדרים מיוחדים לרכישת דלק עבור כלי רכב של תאגידים וחברות

חברת „ישראכרט" מפעילה הסדר מיוחד המאפשר לתאגידים וחברות לרכוש דלק בתחנות הדלק באמצעות כרטיס „ישראכרט" מיוחד, על פי הסדרים שנקבעו עם חברות הדלק.

במסגרת הסדר זה יכול התאגיד לקבל ריווחים מפורטים על התפלגות רכישת הדלק של כל אחד מכלי הרכב שלו בתחנות הדלק השונות, על רישומי מונה, צריכת הדלק, מיון כלי הרכב לפי מחלקות בתאגיד ועוד. כן מופעל שובר דלק מיוחד, המפשט את רישום פרטי רכישת הדלק לסוגיו בתחנת הדלק.

להסדר החדש הצטרפו עשרות תאגידים ציבוריים ופרטיים. על גבי הכרטיסים פס מגנטי, שבאמצעותו ניתן יהיה לקרוא את הנתונים בתחנות הדלק במיכשור מתאים. תאגידים המעוניינים בכך יכולים לקבל כבר היום מחברת „ישראכרט" את הריווחים על רכישת דלק באמצעות מדיה מגנטית (תקליטון וכו'), בנוסף לריווחים המועברים בכתב.

הסדר אחר שמפעילה „ישראכרט" מאפשר לתאגידים להפעיל באמצעות החברה כרטיס דלק משלהם, שהוא „יחודי" בעיצובו ובתנאים שהוא מעניק למחזיקים בו. הסדר נוסף עם חברת „ישראכרט", הוא כרטיס „דלקית", המנופק על ידי חברת „ביילסול בע"מ" ומאפשר תידלוק בכ־120 תחנות ברחבי הארץ.

„סימטק" הפסידה מכרז לאספקת סימולטורים לצבא ארה"ב

במכרז, בהיקף של 10 מיליון דולר, זכתה אי. סי. סי האמריקאית

מאת סופרו הכלכלי של „דבר"

החברה הבת של תדיראן „סימטק" הפסידה מכרז לאספקת 1,000 מאמני תותחנות (סימולטורים) לצבא ארה"ב. מאמן התותחנות שדרש הצבא האמריקאי היה פרי פיתוחה של חברת פרספקטרוניקס שהיא חברת האם של סימטק ביחד עם תדיראן. פרספקטרוניקס מתמחה בפיתוחים של מכשירי הדמייה בטכניקת הידאורדיסק.

כתב העת לענייני צבא וכטחון באנגלית – סורד – מוסר בגליונו האחרון, כי לאחר שהציגה פרספקטרוניקס את המאמן שפותח על ידה לצבא האמריקאי הוציא הצבא מכרז על בסיס הטכנולוגיה של המאמן הישראלי. במכרז זכתה החברה האמריקאית אי. סי. סי. המייצרת סימולטורים וציוד הדרכה אחר.

היקף המכרז הוא כ־10 מיליון דולר.

לפני כחודשיים הציגה סימטק את המאמן שלה בתערוכת עזרי אימון – אינטרסרוויס – שערך הצבא האמריקאי בסאלט לייק סיטי. החברה הציגה גם מאמן לירי בטילי טאו. המאמנים הוצגו תחת השם של החברה האמריקאית, פרספקטרוניקס. באותה תערוכה הציגה גם רפא"ל את מאמן התותחנות שלה. המאמן, הנחשב למתקדם ביותר מסוגו שפותח בישראל, הוצג על ידי חברת מקרונל דאגלס, עימה יש לרפא"ל הסכם שיווק.

עד כה הצליחה סימטק לשווק את מאמן התותחנות שלה רק לצה"ל.

הפרדסנים דורשים לבטל חוק מועצת ההדרים

מאת דויד מרשיוב

עמותת מגדלי פרי הדר תובעת מהממשלה לבטל את חוק מועצת ההדרים ולאפשר שיווק חופשי של הדרים לחו"ל.

משה בק, פרדסן מרעננה, האשים את שר החקלאות בטירפוד הצעת חוק של ח"כ מאיר שיטרית לביטול המונופול של מועצת ההדרים. לדבריו מגדלי הפרחים מקבלים 50–60 אחוז מהתמורה בחו"ל בעוד שהפרדסנים קיבלו רק 11 אחוז מהתמורה לפרי.

עמותת הפרדסנים דורשת, שוועדה אובייקטיבית תקבע את עלויות כל גורם במערכת – המגדלים, הקבלנים ומועצת ההדרים והן ישמשו בסיס לחלוקת התמורה – או לנשיאה בהפסד.

פרופ' פוהרדילס אמר ל„דבר" כי הוועדה שעמד בראשה לא ראתה אפשרות לביטול המונופול של מועצת ההדרים בכל הקשור בייצוא ושיווק ההדרים, וקבעה שהענף צריך להבריא יבולים ולעבור שינויים ארגוניים.

חוקרי הפקולטה לניהול באוניברסיטת תל אביב:

רמת מיחשוב מפעלי התעשייה בישראל – נמוכה ביותר

מאת סופרו הכלכלי של „דבר"

סקר שהקיף 160 מפעלי תעשייה בארץ ושהוכן על ידי חוקרי הפקולטה לניהול בבית הספר למנהל עסקים באוניברסיטת ת"א מלמד כי רמת המיחשוב בתעשייה הישראלית – נמוכה. הסקר בחן חברות שמחזורן השנתי נע בין 300 אלף דולר ל־300 מיליון דולר ומספר עובדיהם בין 15 ל־3,000.

לפי מדדי הסקר, מפעל ממוחשב במלואו יכול להגיע ל־11 נקודות. בסקר נמצא כי הממוצע של כלל המדגם היה נמוך מ־5 נקודות לעומת 8 נקודות שצריך היה להתקבל אילו היה כל מפעל ממוחשב די הצורך.

ההוצאה הממוצעת על מיחשוב במפעלים שנבדקו נעה סביב 0.7% ממחזור העסקים השנתי של המפעל. נתון זה נמוך מההוצאה הממוצעת בארה"ב העומדת על 1%.

נושא המיחשוב הנפוץ ביותר במפעלים הוא הנהלת חשבונות ב־94% מהמפעלים שנבדקו. הנושא הפחות שכיח – תכנון ופיקוח על הייצור ממוחשב רק ב־22% מהמקרים, כלומר הערכות המיחשוב במפעלים מסייעות לפירותים ולא לייצור.

רמת מיחשוב גבוהה נמצאה במפעלים בהם המחשב הכפוף למנהל הייצור (10%) ורמת מיחשוב נמוכה יותר נמצאת במפעלים בהם המחשב כפוף למנהל הכספים (41%). הרמה הגבוהה ביותר נמצאה במפעלי טכנולוגיה גבוהה – 10 נקודות. בקבוצה זו ממוצע ההוצאה על מיחשוב היא 1.5% מהמחזור.

רמת המיחשוב בשאר המגזרים נמוכה ואינה עולה על 6 נקודות. הרמה הנמוכה ביותר נמצאה בענף הנייר 2.1 נקודות בהוצאה ממוצעת של 0.14% מהמחזור.

עורכי הסקר אומרים, כי רמת המיחשוב הנמוכה נובעת ממתן דרגת עדיפות נמוכה בהנהלה, התרכזות במיחשוב לצרכי מיסוי כספים בלבד, מיסוי גבוה על מיחשוב והעדר מודעות.

רק 28 רובוטים תעשייתיים מותקנים כיום בישראל

חצים – בהדרכה

מאת סופרו הכלכלי של „דבר"

בישראל כיום מותקנים 28 רובוטים תעשייתיים בלבד – 14 בתעשייה ו־14 למטרות הדרכה. היישום המרשים ביותר הוא בתעשייה הצבאית שבה רובוט אחד תוקן כ־15 עובדי ייצור בשלוש משמרות.

14 חברות בישראל מתעניינות בשלבים שונים באפשרויות לייצר רובוטים. סקר שערך פרופסור גדעון הלוי בנושא מלמד, כי בתעשייה הישראלית ישנם 23 יישומים אפשריים לרובוטים. הוא צופה כי עד סוף העשור יהיו בארץ כ־2,200 רובוטים.

סופר „דבר" מציין כי בעולם כולו היו ב־1980 כ־20,000 רובוטים, ב־1985 היו כ־90,000 רובוטים ובסוף העשור קרוב ל־250,000 רובוטים.

משק עולמי / ביל כספי

הדולר יציב – הליש"ט מתחזקת

בשוקי הכספים חוששים כי המשך ההרעה בכלכלת ארה"ב תקשה על המדינות התעשייתיות לעמוד בהחלטתן לייצב את הדולר.

הדולר האמריקאי התייצב במשך השבוע ושערו אפילו עלה ביחס למרבית המטבעות האירופיים במיוחד אלה שבהסדר המוניטרי האירופי. העליה בשער הדולר הפתיעה לטובה במיוחד לאור המדדים הכלכליים השליליים שפורסמו במשך השבוע. היציבות בשוקי הכספים, כך סבורים המומחים, היא הודות להחלטות שהתקבלו על ידי המדינות התעשייתיות הגדולות בפאריס ביום ראשון שעבר על מנת לייצב את שוקי הכספים ובמיוחד כדי למנוע את הירידה בשערו של הדולר. דילרים בניו יורק סבורים שהדולר לא ירד השבוע למרות הירידה בפעילות הכלכלית של ארה"ב, כי המשקיעים חששו מהתערבות הבנקים המרכזיים של ארה"ב, מערב אירופה ויפאן בעקבות החלטות ועידת פאריס.

אך בשוקי הכספים מודאגים מאוד נוכח ההרעה במצבה הכלכלי של ארה"ב כפי שהדבר בא לידי ביטוי במדדים הכלכליים בחודש ינואר וחוששים, שבעתיד הקרוב עשויים להיווצר היצעים דולריים שיהיה קשה לבלום. אכן, המודדים הכלכליים שפורסמו השבוע לגבי ינואר היו שליליים למדי. הביקוש למוצרים בני־קיימא מהסקטור האזרחי ירד ב־9.9 אחוזים – הירידה החודשית הגדולה ביותר עד כה. גם הגרעון המסחרי בחודש ינואר עלה ל־14.7 מיליארדי דולר.

במידה ויהיו עוד מדדים שליליים גם בשבוע הקרוב הדולר עשוי שוב להידרדר ולהעמיד במבחן את יכולתן של המדינות התעשייתיות הגדולות לעמוד מול כוחות השוק. בניגוד למדדים השליליים בארה"ב הרי בבריטניה המדדים חיוביים ביותר. הגרעון המסחרי בחודש ינואר ירד ל־527 מיליון לי"ש והעודף במאזן התשלומים עלה ל־80 מיליון לי"ש. זאת ועוד, יש עליה בצמיחה וירידה באינפלציה. כל אלה עודדו ביקושים ללירה שטרלינג אשר בשבוע האחרון עלתה בקרוב ל־0.9 אחוז ביחס לדולר החזק ובחודש האחרון עלתה בקרוב לשלושה אחוזים.

שער הדולר והשינוי השבועי

	שער בדולרים	שינוי שבועי
לי"ש	1.5485	−0.8795
מרק	1.827	+0.4674
פר"ש	1.5375	+0.0977
פר"צ	6.08	+0.3466
גילדן	2.065	+0.4622
יאן	153.20	+0.2279
דולר קנדי	0.7492	+0.4253
שקל	1.6161	−0.0124

ביקוש רוסי העלה מחיר סוכר

צפייה להסכם קפה העלתה מחירו. הסעודים בלמו ירידת מחירי נפט

הרוסים שוב התחילו לרכוש סוכר בסוף השבוע ודבר זה העלה את מחירו. עד ליום שישי מחיר הסוכר ירד בגלל ביקוש צרכני יורד למדי.

מגמה הפוכה הסתמנה בשוק המתכות היקרות. ביום חמישי ושישי נבלמה עליית מחירי הזהב והפלטינה. שתי המתכות היקרות זכו לביקושים השקעתיים טובים בשבועות הקודמים בתחילה בגלל חוסר היציבות בשוקי הכספים והירידה בשער הדולר ואחר כך בגלל משבר חובות החוץ של ברזיל. אך בסוף השבוע ניסו לחלוטין מימושים חוקים למדי כייצוב שוקי הכספים ועליית שער הדולר את השפעה שעוד היתה לחובות ברזיל על הביקושים לזהב.

בשוק הנפט המחירים עלו במקצת ביום שישי לאחר שסעודיה שוב פעילה כדי לבלום תהליך התפוררות (ארגון) אופ"ק על ידי פריצות הסכמי התפוקה. אך עד ליום שישי המחירים ירדו מאוד כשחבית נפט מסוג דובאי יורדת עד ל־15.6 דולרים החבית. בחישוב שבועי ירדו מחירי הנפט העולמי בכחמישה אחוזים אך מחירי הנפט המזוקקים ירדו ומחיר טונה בנזין ירד ב־8.24 אחוזים ל־131 דולר.

בשוק הקפה עליות מחירים, כי חברי אירגון הקפה העולמי הגיעו לסיכומים בקשר למכסות יצוא וחוגים יודעי דבר אומרים, שהוועידה המכונסת בלונדון עכשיו תגיע תוך ימים ספורים גם להסכמים בקשר למחירי מינימום ומקסימום ובכך תאפשר חתימה על הסכם קפה בינלאומי חדש. בעקבות התפתחויות אלו עלה מחיר טונה קפה ב־3.05 אחוזים ל־1556.5 לי"ש.

	מחיר
אונקית זהב	409.4
אונקית פלטינה	528.5
טונה נחושת	911
טונה אלומיניום	872
טונה קפה	1556.5
טונה סוכר (מזוקק)	207.5
בושל חיטה	2.8275
ליברת כותנה	0.5460
חבית נפט ברנט	16.50
חבית נפט דובאי	16.00

ממתינים לירידת הריבית

מומחי שוק ההון מעריכים כי הפדרל רזרב יפחית ריבית כדי לסייע לבנקים

בארה"ב ממתינים להורדת שערי הריבית הדולריים אך בינתיים הריבית הדולרית הניירת עולה במקצת.

הערכות בדבר הורדת שערי הריבית הדולריים מבוססות על כוונת הבנק המרכזי לעזור לבנקים המקומיים להתגבר על משבר חובות החוץ של ברזיל על ידי מיתון המדיניות המוניטרית אשר בין השאר יביא גם להורדת שערי הריבית הדולריים. גם ד"ר הנריק קאופמן, סגן נשיא חברת הברוקרים הגדולה „האחים סלומון", ושנחשב לבעל הסמכות החשוב ביותר בנושא שוק ההון האמריקאי אמר השבוע, ששערי הריבית הדולריים צריכים לרדת בקרוב.

גם בבריטניה קיימת מגמה דומה ממתינים לירידת שערי הריבית אך בינתיים השערים עולים וזה בגלל מגמה טכנית אשר דומה למה שקורה בארה"ב. בבריטניה מחכים לירידת שערים בעקבות העליה בהיקף הפעילות הכלכלית. במרכזים אחרים של אירופה – פרנקפורט, ציריך, אמסטרדם קיימות מגמות טכניות בשוקי ההון והריבית עולה או יורדת בצורה מתונה. ביפאן הריבית הניירת עלתה במקצת כתגובה לירידה החזקה בשבוע שעבר לאחר שהבנק המרכזי הקטין את הריבית המוערת במשק היפאני.

שערי ריבית דולריים

בסיסית	7.5
ניכיון	5.5
קרנות פדרליות	6
ליבור חצי שנתי	6.31

ריבית ליבור חצי שנתית

לי"ש	10.31
מרק	4.00
פר"ש	3.81
גילדן	5.38
יאן	4.25

רווחי שיא לקוקה קולה

החברה הרוויחה 934 מיליון דולר אף שהסתלקותה מדרא"פ עלתה 180 מיליון דולר

העולם שותה קוקה קולה, לפחות בשנת 1986, שכן בשנה זו עלו הכנסות החברה כ־38 אחוזים וצריכת המשקה עלתה ב־12 אחוזים.

בחישובים בניכויים הרוויחה החברה בשנת 1986 934 מיליון דולר, והרווח לבניה, 28.8 אחוזים, היה הגבוה ביותר זה 45 שנה.

חשב קוקה קולה סבור, שהעליה ברווחי החברה קשורה לא רק בעליית הביקוש לתוצרת החברה אלא גם בירידה בשער הדולר אשר הגדילה את ההכנסה הדולרית של החברה מפעולותיה מחוץ לארה"ב.

בגלל שערו הנמוך של הדולר עלה מחזור הפעילות של החברה בחו"ל, בכלל זה בישראל, ב־86 אחוזים ל־1.02 מיליארד דולרים.

אגב הסתלקותה של קוקה קולה מדרום אפריקה בעקבות החלטת הקונגרס עלתה לה 180 מיליון דולר. אולם בגלל מצבה הפיננסי האיתן נבלעה הוצאה זו בקלות בים הרווחים של מקומות אחרים בעולם.

לא תמיד כדאי לגלות נפט

הכלכלה הנורווגית מתקשה להסתגל להידרדרות המחירים

נורווגיה למדה על בשרה שגילוי נפט אינו מביא תמיד ברכה, לפחות לא בטווח הרחוק. כשהנורווגים גילו לפני יותר מעשר שנים נפט בחלקה שלהם בים הצפוני הם ביססו את מרבית כלכלתם על הזהב השחור. באותם הימים היה הנוזל השחור באמת שווה זהב, שכן מחירו הגיע לכארבעים דולר לחבית והמדובר בדולרים של סוף שנות השבעים.

אך כיום, כשמחירי הנפט ירדו והידרדרו והפקתו מהבארות בים הצפוני בקושי מכסה את ההוצאות, הנורווגים בבעיות. הדו"ח האחרון של הא.או.סי.די. מלמד, שהכלכלה הנורווגית הצטמקה בשנתיים האחרונות, והממשלה בגרעון תקציבי גדול, מה שהעלה את האינפלציה לתשעה אחוזים לשנה.

אף כי ממשלת אוסלו נקטה שורה של צעדי חירום כמו קיצוץ בתקציב ומיסים גבוהים יותר שנת 1987 עשויה עדיין להיות שנה קשה לכלכלה הנורווגית, אם כי מדובר בשנת מיפנה, כשהמשק הנורווגי שוב מנסה להתבסס על התעשיה ועל התחבורה הימית ומרכז הכובד המשקי עובר מסקטור האנרגיה לסקטור הייצור.

התורכים ממתינים בשערי בריסל

מדינות אירופה אינן מתלהבות לצרפם לשוק

לפני כשלוש מאות שנה סבל הצבא התורכי תבוסה גדולה בשערי וינה, ובזה נבלמה תנופת הכיבושים שלו באירופה. כיום התורכים שוב ניצבים בשערי בירה אירופית והפעם בריסל אך הפעם התורכים לא באים ככובשים אלא כשתדלנים כדי להתקבל לשוק האירופי המשותף.

התלהבות של התורכים להצטרף לשוק שווה בערך לחוסר ההתלהבות של השוק האירופי לקבל אותם לשורותיו. חוץ מהתנגדות היוונים, שהיא לאומית, ההתנגדות של מדינות אירופה האחרות קשורה בחששות כבדים של הצפת מערב אירופה בעובדים תורכים, שכן בתורכיה קשה מאוד למצוא עבודה והאבטלה גדולה מאוד. זאת ועוד, רמת החיים בתורכיה נמוכה מאוד ומגיעה לכחצי מזו של פורטוגל, המדינה האירופית העניה ביותר, כך שהצטרפות תורכיה עשויה לגרום לה קשיי הסתגלות.

עם זאת משקיפים באירופה סבורים, שבסופו של דבר תצורף תורכיה לשוק, גם אם מדובר בטווח זמן של כמה שנים, שכן היא משמשת חוליה חשובה בהגנת אירופה ומיקומה הגיאוגרפי מעניק לה חשיבות אסטרטגית גם בתחום הכלכלי.

אם תצורף תורכיה לשוק האירופי, אף [illegible] באסיה, יהיו לזה משמעויות חשובות לאותן מדינות הגובלות באירופה וקשורות אתה קשרי כלכלה הדוקים, כמו מדינות המגרב וכן גם מדינת ישראל.

هكذا من الأصل

هكذا من الأصل

גלעד בלום עשוי לשמש מחבט שני במשחק הדייוויס בצ'כיה

המאמן שלמה צורף שוקל אם להעדיפו על פני שלמה גליקשטיין • יתכן מהפך דווקא בהרכב הזוגות: בלום ופרקים ישחקו ויאפשרו למנסדורף ולגליקשטיין לנוח • הנבחרת יוצאת למחנה אימונים בגרמניה

גלעד בלום עשוי להחליף את שלמה גליקשטיין במחבט השני בתחרות גביע דייוויס עם צ'כיה, שתיערך ב־15 בחודש.

שלמה צורף, מאמן הנבחרת, ציין אתמול, כי הוא מתלבט לגבי השחקן השני, שיהיה עזר למחבט הראשון, עמוס מנסדורף. נראה, שמעמדו של גליקשטיין הוותיק הוא יציב, אלא אם הוא עצמו יודיע, כי נבצר ממנו להשתתף בתחרות.

בכל מקרה, הצלחותיו של בלום, [illegible] 145 [illegible] לא בעלמו מעיני המאמן. ההתלבטות היא בין היכולת הנוכחית הטובה של בלום לבין הניסיון העתידי של גליקשטיין. העניין יוכרע, כנראה, במחנה האימונים בגרמניה או בסמוך להתמודדות עם הצ'כים.

אם שני שחקני היחידים יזכו בנצחונות עשוי המאמן להריץ בקרב הזוגות את הצמד בלום ושחר פרקיס כדי לאפשר למנסדורף ולגליקשטיין מנוחה לקראת יום המשחקים האחרון.

הנבחרת תצא היום לגרמניה. מנסדורף יצטרף אליה היישר מארה"ב. המתנה ינוצל לגיבוש [illegible].

ערב היציאה אמר צורף בראיון לתכנית הספורט ב„קול ישראל", כי ההתמודדות בבית העליון של גביע דייוויס תהיה קשה. להערכתו יאלצו הצ'כים להחליף את נובאצ'ק, שנוצח באחרונה ע"י מנסדורף ובלום, ולהעמיד במקומו את סרייבר. „הצ'כים יהנו מיתרון ביתי, אולם גם לנו יש סיכויים טובים", הדגיש המאמן.

שני „האסים" לגביע דייוויס: עמוס מנסדורף ושלמה גליקשטיין

6.8 מליון – התקציב החדש של ההתאחדות

מאת ברוך רגין

תקציב ההתאחדות לספורט בשנת 1987 יסתכם ב־6.8 מליון שקל, כארבעה מליון דולאר.

הנהלת ההתאחדות אישרה אתמול את התקציב החדש עם המעבר לשנת פעילות מ־1 בינואר ל־31 בדצמבר. כמו בכל השנים יהיה גם תקציב זה מאוזן.

יותר מ־90 אחוז יוקצבו לפעילות הספורטיבית ב־18 הענפים, הכלולים בהתאחדות. הענפים יקבלו הקצבה ישירה של 4.2 מליון שקל ואליהם יתוספו הקצבות ליחידה לספורט הישגי ותקציבים מיוחדים למפעלים, בתי־ספר לספורט ולמילגות.

מועצת ההימורים תעמיד לרשות ההתאחדות 5.8 מליון שקל ויתרת התקציב תתכסה מרשות הספורט וממקורות הכנסה עצמיים.

בראש הסולם יעמוד ענף הכדוריד עם 498,000 שקל ואחריו – כדורעף (458,000), התעמלות (402,000) ואתלטיקה־קלה (358,000).

20 אלף כרטיסים נמכרו לפתיחת משחקי הפועל

כ־20 אלף כרטיסים נמכרו עד עתה למופע הפתיחה של משחקי הפועל ה־13 שיתקיים ב־4 במאי באצטדיון רמת־גן, ביום העצמאות ה־39 למדינת ישראל. הכרטיסים נרכשו על־ידי ועדי עובדים.

מופע הפתיחה של המשחקים, בהשתתפות נשיא המדינה, יהיה המופע המרכזי של יום העצמאות.

תכנית המופע תהיה ההפקה הגדולה ביותר שנערכה עד כה בישראל. יהיו במופע מופעי התעמלות גגלישה באומנות, התעמלות אמנותית של מיטב הנבחרות האירופיות, מצעד משלחות הספורטאים מן הארץ ומ־40 מדינות מחו"ל. באצטדיון יוצג מסך ענק ותהיה תצוגה ייחודית, לראשונה בישראל, של [illegible] לייזר.

כן יימכרו כרטיסים לתחרויות השונות בהם ישתתפו, בין היתר, הרצים המצטיינים, סבסטיאן קו וקלאודין סמית ושיאנים עולמיים בשחייה, ביניהם ויקטור דייויס ומיכאל גרוס.

נבחרת המשקולות היום להונגריה

נבחרת ישראל בהרמת־משקולות יוצאת היום להונגריה כדי להשתתף בתחרות הבין־לאומית הגדולה „פאנוניה".

בתחרות יוקרתית זו משתתפות כל מדינות הגוש המזרחי ומדינות נוספות מהמערב. בעקבות הידוק קשרי הספורט עם הונגריה מוזמנים הישראלים לתחרות זו הפעם השניה.

המשקולן הבכיר אלי סרים לא יצא לתחרות מאחר שנכנס להסגר ולא קיבל היתר מההתאחדות לספורט. המשלחת תכלול את יעקב גורביץ, מאיר דלוייה, ראובן הרינגסוב ובוריס פורל. המאמן הוא בוריס קורישביץ וראש המשלחת בני ראון.

3 מדליות זהב למתאבקי ישראל

מתאבקי ישראל זכו בשלוש מדליות זהב בתחרות הבין־לאומית לנוער עד גיל 20 בסגנון חפשי, שנערכה בבאר־שבע.

שי ביטון נטל את הבכורה במשקל עד 68 ק"ג ושתי מדליות אחרות נפלו בידי הכבדים, סימון סימנטוב (100 ק"ג) ואלי ספיאשוילי (130 ק"ג).

מתאבקי מערב־גרמניה גילו עליונות בתחרות ורשמו בה שש זכיות. מדליה נוספת הוענקה למתאבק מצרפת.

בתחרות השתתפו כ־50 מתאבקים משלוש מדינות.

„תנאי אמת" באליפות צה"ל בכושר קרבי

אליפות צה"ל בכושר קרבי, על גביע הרמטכ"ל, תיערך לראשונה השנה בהתראה של 3 ימים בלבד, כדי לבחון את כושרן הקרבי האמיתי של יחידות השדה בצה"ל.

בניגוד לשנים קודמות, לא ניתנה השנה ליחידות השונות הזדמנות להתכונן לאליפות במשך שבועות רבים, והוחלט על התראה קצרה ביותר.

האליפות תתקיים מחר ומחרתיים, ויחידות צה"ל קיבלו את ההודעה רק במוצ"ש. אליפות זו נחשבת ליוקרתית ביותר בין יחידות השדה ונוטלות בה חלק כל היחידות המובחרות, נציגי החילות והפיקודים. השנה, כך נראה, תהיה התמודדות קשה „בתנאי אמת", עקב ההתראה הקצרה.

מוריס ז'אנו (מימין) מכניע את השוער לסגר מיבנה

גוש מכבי־בית"ר עומד להחליט על הקפאת תהליך צמצום הליגה

מאת אשר גולדשלגר

נציגי מכבי ובית"ר בהתאחדות לכדורגל יתכנסו תוך 10 ימים על־מנת לקבל החלטה הדוחה את המשך תהליך צמצום הליגה הלאומית בכדורגל – מסר אמש עוזיקם מילצ'ן, מ"מ יו"ר הנהלת ההתאחדות לכדורגל.

מילצ'ן הדגיש, כי לדעתו כל המשתתפים בפגישה יתנגדו להמשך תהליך הצמצום. החלטת הפורום תועבר ליו"ר הנהלת ההתאחדות לכדורגל.

לדברי מ"מ היו"ר, הדיון בגוש מכבי־בית"ר בהנהלת ההתאחדות לא יעסוק בנושא שילוב הזרים בכדורגל ולא יהיה לכך קשר עם צמצום הליגות.

יו"ר הנהלת ההתאחדות לכדורגל שאול סודרי הבהיר למילצ'ן, כי לא ידון בסוגיה של צמצום הליגות אם בכלל כל עוד לא תעשה פניה רשמית. הוא הבהיר פעם נוספת, כי הוא כפוף להחלטות מזכירות מרכז הפועל.

מילצ'ן הבהיר עוד, כי יתבע דיון רשמי רק לאחר קבלת החלטה פורמלית הדוחה את תהליך הצמצום [illegible] הוא הדגיש כי לא יוותר על דיון במסגרת ההתאחדות לכדורגל ולדבריו רק מוסד זה יחליט על ביטול תהליך הצמצום.

מ"מ יו"ר הנהלת ההתאחדות ציין, כי הדיון שהתקיים בועדת הספורט של הכנסת ועסק בצמצום הליגות ושילוב הזרים בכדורגל היה פרי יוזמה של הועדה והעומד בראשה ח"כ פנחס גולדשטיין. „עם כל הכבוד לועדת הספורט של הכנסת, רק ההתאחדות לכדורגל צריכה להחליט בנושאים חשובים אלה".

המלצות הועדה מטעם הפועל לשילוב זרים בכדורגל יובאו לדיון במזכירות מרכז הפועל ביום א' הקרוב. לדברי חברים בהפועל עדיין לא ברור אם תתקבל ההמלצה שהתקבלה בועדה ברב קולות. בין המתנגדים לשילוב הזרים גם מחזיק תיק הפועל בהסתדרות יעקב ישי.

שמשון ונתניה יתמודדו היום בגמר ה„טוטו"

מאת אשר גולדשלגר

קבוצות שמשון תל־אביב ומכבי נתניה ייפגשו היום ב־4 אחה"צ באיצטדיון רמת־גן בגמר גביע הטוטו לשנת 1986/87.

שתי הקבוצות נערכו ביומיים האחרונים למשחק והגבירו את קצב האימונים. קבוצת שמשון תל־אביב יצאה כבר אתמול בבוקר לבית־מלון באזור תל־אביב.

המוראל בשתי הקבוצות גבוה בעקבות הישגים בשבת האחרונה. שמשון כפתה תיקו 1:1 על המוליכה בית"ר ירושלים ואילו מכבי נתניה זכתה בנצחון חוץ על הפועל באר־שבע 0:1.

מאמן שמשון, יעקב גרונדמן, מודאג מפציעתו של המגן יפתח הלוי. הוא קיבל טיפולים מזורזים, אולם כמעט בטוח שלא ישחק.

השמשונים ישלו יהבם על התקפה בראשותו של החלוץ הותיק גדעון דמתי. גם אפרים ארביב יתבקש על־ידי מאמנו לסייע לחוד, שיכלול גם את יום־טוב שוקרון.

השמשונים מייחסים חשיבות לגביע ומבחינתם זו הזדמנות להביא למועדון גביע ראשון מאז היווסדו.

גם מכבי נתניה רוצה להניף היום את גביע הטוטו, המקנה זכות השתתפות במשחקי האינטרטוטו. ההרכב שהצליח בבאר־שבע יאייש את ההרכב הראשון. יגאל מנחם, כוכב הקבוצה, יזכה לשמירה אישית הדוקה על־ידי אפרים שמעונוב.

ההתאחדות לכדורגל הודיעה אתמול, כי היא מתנגדת לסיכום, שהושג בין ראשי שמשון ומכבי נתניה, לפיו יחולקו הפרסים שווה בשווה בין שתי הקבוצות.

לדברי ראשי ההתאחדות זכאית הקבוצה, שתזכה בגביע הטוטו, למענק של 60 אלף שקל והמנוצחת ל־20 אלף שקל, ולפיכך אין לסכם על חלוקה של 40 אלף שקל לכל קבוצה ללא קשר לתוצאה שתושג.

סגן יו"ר מכבי נתניה, יצחק תשובה, אמר, כי קבוצתו רואה חשיבות במשחק גביע הטוטו ובעיקר בהכנסה השמנה הצפוייה לזוכה בגביע.

תשובה הבטיח, כי קבוצתו תכבד את החלטת ההתאחדות, שלא לחלק את הפרס, גם אם לא תנצח במשחק.

חיפה ועכו היום בגמר הטוטו הארצי

היום ב־2.30 יתקיים במגרש הפועל בחדרה גמר גביע הטוטו של הליגה הארצית בין קבוצת הפועל חיפה והפועל עכו.

שתי הקבוצות כשלו במשחקי הליגה האחרונים ובעקר הפועל חיפה, שאיבדה את הפסגה לקבוצת הפועל צפרירים חולון.

מאמן הפועל חיפה לא יוותר לחניכיו ויעמיד את ההרכב שפתח מול מכבי רמת־עמידר ישחק גם מול עכו.

היריבה הצפונית של חיפה, שאיבדה כל ענין בליגה, תנסה להתנחם בגביע הטוטו שיעניק פרס כספי.

ההתאחדות תובעת להקדים בשבוע המשחק עם ליברפול

מאת אשר גולדשלגר

קבוצת בית"ר ירושלים תאלץ להקדים בשבוע את אירוח אלופת אנגליה, קבוצת ליברפול, אחרת לא תאפשר ההתאחדות לכדורגל את קיום המשחק בין שתי הקבוצות ב־16 בחודש.

מזכירות ההתאחדות לכדורגל החליטה אתמול לדחות בשבוע את ההכרעה בבקשת בית"ר לארח את ליברפול, אולם כל הגורמים, למעט נציגי בית"ר, מאוחדים בדעה, שאין לאפשר את קיום המשחק שבוע ומחצה לפני המשחק בין נבחרות ישראל ומערב־גרמניה.

אריה קרמר, סגן יו"ר ההתאחדות, הבטיח לחבריו לבדוק עם נציגי בית"ר ירושלים אפשרות של הקדמת המשחק לפי בקשת ההתאחדות לכדורגל.

קרמר לא קיבל את טענת חבריו, כי המשחק עם ליברפול עלול לפגוע בהכנות לקראת המשחק של הנבחרת הלאומית. הוא טען, כי היו תקדימים, שקבוצות ישראליות ארחו קבוצות מחו"ל לפני משחק בין־ארצי.

עוזיקם מילצ'ן, מ"מ יו"ר הנהלת ההתאחדות, אמר אמש: „לפני שמסכמים על אירוח קבוצת כחו"ל יש לבקש את אישור ההתאחדות. לא ברור מדוע בית"ר לא נהגה כך".

מחרתיים, במהלך משחק נבחרת הנערים של ישראל מול בלגיה, יקיימו ראשי ההתאחדות התייעצות אחרונה ויחליטו סופית כיצד לנהוג.

נערי בלגיה יגיעו היום

מאת אשר גולדשלגר

נבחרת הנערים של בלגיה תגיע היום אחה"צ לישראל כדי להתמודד מחר מול נבחרת הנערים של ישראל במסגרת קדם אליפות העולם לנערים.

נערי בלגיה יתאמנו כבר היום לפנות ערב אימון בכורה ויקיימו אימון נוסף מחר בבוקר לפני המשחק שיתקיים באיצטדיון בהרצליה.

נבחרת הנערים של ישראל התכנסה אתמול למחנה אימון. המאמן רז יבחן את חניכיו על־מנת לראות אם כולם כשרים למשחק.

נבחרת הכדורגל הלאומית תתכנס הבוקר לאימון השבועי. השחקנים ישוחררו לקראת הצהרים, מועד משחק גביע הטוטו.

• יורם ברון מדורג ראשון בתחרות המאסטרס בטניס, שנפתחה בסוף השבוע ותסיים את תחרויות סבב ישראל. שני מדורג חיים ביזון ושלישי אורן מוטאוסל. בין הנשים ראשונה ענת ודן, לפני יעל שביב וחיליה קוריאט.

• במשחקי ליגת החורף בכדורמים לגיל 16 הושגו אתמול התוצאות הבאות: הפועל פ"ת – הפועל בשמר־השרון 2:9; הפועל גבעת־חיים – הפועל גבעת־ברנר ב' 4:13; אס"א ת"א – אס"א ירושלים 6:8; הפועל גבעת־ברנר א' – מכבי קרית־אונו 4:7.

• יהודה גרשוני מהפועל נצרת־עילית יצא אתמול לשני חודשי אימונים בשוויץ. בחודשיים האחרונים עבר גרשוני באימוניו בארץ 11,000 ק"מ. גרשוני ישוב לישראל לקראת משחקי הפועל.

• נבחרת הכדורגל של איראן גברה על נבחרת כווית בתוצאה 1:2. המשחק, שנערך במסגרת המשחקים הקדם אולימפיים נערך בנביכות קאטאר, שנבחרה כמקום אירוח ניטראלי למשחק.

מגריי הקדים את קרל לואיס ב־55 מ'

האתלט המצטיין קרל לואיס, המחזיק בארבע מדליות זהב אולימפיות, סיים שלישי בריצת 55 מ' שנערכה במסגרת תחרות אתלטיקה בניו־יורק.

המנצח היה לי מגריי, שקבע זמן של 6.14 שניות. לארי מאיירס, אלוף כינוס הפועל האחרון, סיים במקום השלישי בקפיצה לרוחק – 8.03 מ'. המנצח היה בראיין קופר – 8.22 מ'.

השיאן העולמי בקפיצה לגובה, איגור פאקלין מברה"מ, קפץ לגובה של 2.33 מ' והמזרח גרמני אורוף טימרמן הדף כדור ברזל למרחק של 21.63 מ'.

הפתעה היתה בריצת 55 מ' משוכות לנשים, כששיאנית העולם ב־100 מ' משוכות, הבולגריה יורדנקה דונקובה, נוצחה ע"י המזרח גרמניה קורנליה תאורשקאט, שעברה את המרחק בזמן של 7.37 שניות.

פרימיגי ומיבים בגמר גביע אירופה לנשים

קבוצות פרימיגי מאיטליה ודינאמו נובו סיבירסק מברה"מ ישחקו בגמר גביע אירופה בכדורסל נשים, ב־12 בחודש בסאלוניקי.

האיטלקיות הביסו גם במשחק הגומלין את אגון דיסלדורף ממערב גרמניה – 65:79. הרוסיות נוצחו אומנם ע"י אלופת בולגריה, לבסקי סופיה – 97:84, אך נצחונן המוחץ במשחק הראשון – 60:96 העלה אותן למשחק הגמר.

הפתעות בתחרות שחיה שנערכה במזרח ברלין

כמה הפתעות היו בתחרות בין־ארצית בשחיה שנערכה במזרח ברלין. אלוף העולם ב־100 מ' גב, הרוסי איגור פוליאנסקי, סיים שלישי (57.53 שניות), כשהמנצח היה דירק ריכטר ממזרח גרמניה – 57.05 שניות.

ההפתעה השניה היתה ב־200 מ' חזה, כשאלופת העולם, זילקה הרנר ממזרח גרמניה, נכנעה לרוסיה סבטלנה קוסטינה, שעברה את המרחק בזמן של 2:31.29 דקות.

בתחרות עצמה ניצחה מזרח גרמניה את ברה"מ 159:223.

גראף ממשיכה לקטול יריבותיה

הטניסאית המערב גרמניה סטפי גראף ממשיכה לקטול את יריבותיה וביום הולדתה ה־17 הכניעה תוך 38 דקות את קתרינה קיל – 0:6, 1:6 והעפילה לשלב רבע הגמר.

מרטינה נברטילובה גברה על הארגנטינית גבריאלה סבאטיני – 3:6, 1:6.

בין הגברים נאלץ איוואן לנדל לעמול קשה כדי לגבור על האוסטרי תומאס מוסטר בארבע מערכות.

ג'ימי קונורס הכניע את האוסטרלי קהיל בשלוש מערכות. התחרויות נערכו בפלורידה.

אליצור נתניה סירבה להקדים המשחק נגד מכבי ת"א ליום א'

מאת משה בוק

משחק הגומלין בין קבוצות אליצור נתניה ומכבי ת"א יערך במועדו ביום שני ולא יוקדם ביום אחד.

במכבי ת"א רצו להקדים את משחק הגומלין בגלל יציאת הקבוצה למאדריד, כבר ביום שלישי, אך ראשי אליצור סרבו, כי הם מעונינים לקיים את המשחק במועד שנקבע מראש. נראה, כי המשחק יערך בהיכל הספורט ביד־אליהו ולא במגרשה הביתי של נתניה, כי השיקול הכספי העדיף על השיקול המקצועי.

••• מאמן מכבי ת"א, צבי שרף, בילה את יום אתמול במיטה בגלל מחלה. במכבי מקווים, כי שרף יחלים עד למשחק שבנתניה של אליצור נתניה ביום חמישי. אוהדי הקבוצה נראו בימים האחרונים מאוד מתוחים לקראת משחקה של אורטון מול זאראגוזה. [illegible] בשורות זאראגוזה ישחקו שני השחקנים המגויסים לצבא, [illegible] במחנה הישראלי, כי המסע למאדריד, בעוד שבוע, יהיה טיול הכנה למשחק הגמר מול מילאנו.

••• מנהלי הפועל חולון החליטו להכריז לקראת משחק קבוצתם מול הפועל גליל־עליון כרטיסים מוזלים במחיר של 10 ו־15 ש"ח. יו"ר מחלקת הכדורסל, מאיר מאור, פנה אמש לאוהדי הקבוצה לגלות אהדה גם ברגעים הקשים ולבוא לעודד את השחקנים, במשחקם החשוב מול גליל עליון. „האוהדים נחוצים ברגעים קשים של הקבוצה", אמר מאור.

••• מייק לאנגי ממשיך להצטיין באימוני קבוצתו. אמש הוא הלהיב את הצופים בכמה מבצעי כדורסל [illegible] אך מנהלי הקבוצה מעריכים, כי הוא לא ישחק יותר במסגרת אתנו.

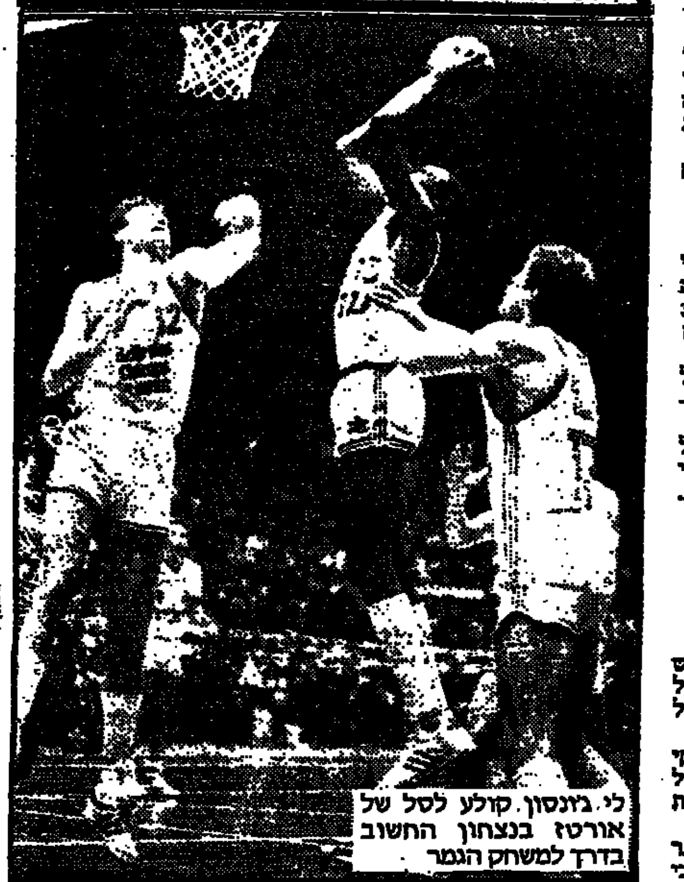

לי ג'ונסון קולע לסל של אורטז בנצחון החשוב בדרך למשחק הגמר

הודעה ללקוחות

עידכון שיעורי הריבית בתפ"ס

1. החל מיום ד', 4.3.87 ישתנו שיעורי הריבית בתפ"ס לעסקות קיימות עפ"י המפורט להלן:

היתרה בשקלים חדשים	% ריבית שנתית נומינלית	% ריבית שנתית מתואמת
מ־50 עד 999	10.00	10.51
מ־1,000 עד 9,999	22.50	25.17
מ־10,000 עד 49,999	25.00	28.33
מ־50,000 ומעלה	25.50	28.97

2. שינוי ביתרת התפ"ס (מעבר ממדרגה למדרגה) יגרום לשינוי הריבית בהתאם.
3. הודעה זו מתפרסמת במקום הודעות אישיות ללקוחות.
4. פרטים נוספים ניתן לקבל בסניפי הבנק.

בנק הפועלים

חוק התכנון והבניה, תשכ"ה–1965

מרחב תכנון מקומי נתניה

הודעה בדבר אישור שינוי תכנית מתאר מקומית

נמסרת בזה הודעה, בהתאם לסעיף 117 לחוק התכנון והבניה, תשכ"ה־1965, כי הועדה המחוזית לתכנון ולבניה, מחוז המרכז, אישרה, באישור שר הפנים, שינוי תכנית מתאר מקומית הנקרא „שינוי תכנית מתאר מקומית מס' נת/57/114".

[illegible]

ד. שיש
יו"ר הועדה המחוזית לתכנון ולבניה, מחוז המרכז
3.2.85

המועצה האזורית הגליל העליון

מכרז מספר 3/87

הדברת הדקים בתחום ישובי המועצה האזורית

1) המועצה האזורית מזמינה בזה הצעות לעבודות הנ"ל.
2) חומר לחוזה אפשר לקבל נגד תשלום של 150 ש"ח במועצה האזורית של רכז הקלאי עד יום ו', 13/3/87.
3) הצעות יש להגיש עד יום ו', 20/3/87.
4) אין המועצה האזורית מתחייבת לקבל את ההצעה הזולה ביותר או כל הצעה שהיא.

זלמן גבבר
ראש המועצה

בית ליסין

המסע – תיאטרון תנועה מפריז הערב 3.3, ה' 5.3 ב־20.30

פעם אהבה גדולה – עם אלי גורנשטיין הערב 3.3 ב־21.00 הצגות ראשונות

יצרים הערב 3.3 מופת–קרית אתא ב־20.00, מוצ"ש 7.3, א' 8.3 בית ליסין ב־20.30 (כניסת מאחרים רק בהפסקה)

עלילות מכס, מוריס ובלה, מורדוך הערבי וזבישק הסוס (בשיתוף עם ת. חיפה) מחר ד' 4.3, ב' 9.3, ג' 10.3 ב־20.30 – הצגות ראשונות

סטנד אפ קומדי – אותה מצחיק אותה על הבימה עם: אבי קושניר, שמוליק וילוז'ני, רמי שטרן ה' 5.3 ב־22.00

בעל שימושי מאד בימוי: אילן אלדד, עם: אילן דר, דינה דורון, רחל הפלר ו' 6.3 באולם התיאטרון הקאמרי ב־22.00

יהונתן גפן „על הפנים" וגם אלון אולארצ'יק ו' 6.3 ב־21.00

רובינזון קרוזו עם יוסי פולק וצביקה פישזון ו' 6.3 ב־21.00

טליה שפירא משחקת עם סיפורים ושירים – לילדים שבת 7.3 ב־11.00

אני וקישקשתא הכי בעולם – לילדים שבת 7.3 ב־11.30

אשר צרפתי ב„סונטות קרויצר" מוצ"ש 7.3 ב־21.00

פסטיבל סרטי וודי אלן „מלחמה ואהבה" הערב 3.3 ב־23.15 ו' 6.3 ב־23.30 „מנהטן" מחר ד' 4.3 ב־23.15 „הרומן שלי עם אנני" ה' 5.3 ב־23.15, ו' 6.3 ב־14.30 „שחק אותה, סם" מוצ"ש 7.3 ב־23.15

ויצמן 34 כיכר המדינה (ת"א)
טל הקופה: 257966 ,216653

ישראכרט אלמה

הועדה המקומית לתכנון ולבניה „הדרים"

הוד־השרון דרך רמתיים 36
טל' 052־21178

הודעה לפי סעיף 149 לחוק התכנון והבניה תשכ"ה – 1965

ניתנת בזה הודעה כי הוגשה לועדה המקומית לדיון, בקשה לבנית בית בגוורים – בית שני נפרד בחלקה בחוד הבנים ברמות – השכים בגוש 6452 חלקה 293 על ידי קבילי ענת ודורון בהוד־השרון והמהווה חריגה, היינו: הגדלת שטח הבניה במסגרת 6%. כל בעל ענין, אם בבעל הנכס כבהונה אחרת, בקרקע, בבנינים או בנכסים אחרים שהתכנית משפיעה עליהם, יוכל לעיין בהעתקי התכנית במשרדי הועדה המקומית בשעות הקבלה הרגילות, ולהגיש התנגדויות מנומקות בכתב להבנית תוך 14 יום מתאריך פרסום זה.

א. שמעוני
יו"ר הועדה המקומית לתכנון ולבניה „הדרים"
1.3.87

קבלת מודעות 24 שעות ב דחף

מודעות משפחתיות דחופות וכל יתר סוגי המודעות ל'

הלוח הכללי
דבר

מתקבלות 24 שעות ביממה ב' דחף דיזנגוף
רח' דיזנגוף 118 (מול כסית)
טל' 239952 248518

במלאת שנה לפטירתו של חברנו

יעקב ליסאי (ליסר) ז"ל

נעלה לקברו ונתייחד עם זכרו מחר, יום רביעי ג' באדר תשמ"ז, 4/3/1987, בשעה 3.00 אחרי הצהרים בבית העלמין בקרית ענבים.

המשפחה
ובית קרית ענבים

בצער רב אנו מודיעים על פטירתו של

יצחק לבל

ציווה גופתו למחקר

בית מתיים.

יחד עם המשפחה אנו אבלים על מותו של חברנו

חיון מאיר ז"ל

בנק הפועלים בע"מ
סניף חולון א'
ההנהלה והעובדים

לחיים בנימיני

ס/מנהל המכון ובי"ב

משתתפים באבלך על מות

אחיך ז"ל

המכון האפרו־אסיאני

במלאת שלושים לפטירת יקירנו

נחמיה לב ז"ל

תתקיים אזכרה וגילוי מצבה.
ביום חמישי ד' באדר תשמ"ז, (5.3.87), בבית־העלמין ברחובות, בשעה 16.30.
ערב לזכרו יתקיים באותו היום, בשעה 7 בערב בבית־התרבות בכפר ביל"ו א'.

המשפחה
כפר ביל"ו

בצער רב אנו מודיעים על פטירתה של חברתנו

טזיה יופי ז"ל

ההלויה התקיימה אתמול יום שני, 2.3.87, בבית העלמין בעינת

המשפחה
ובית עינת

במלאת שלושים לפטירתו של יקירנו

אליעזר גרובר ז"ל

נעלה לקברו לאזכרה וגילוי מצבה ביום ה' ד' באדר תשמ"ז 5.3.87 בשעה 13.30 בבית העלמין הישן חוף הכרמל חיפה.

המשפחה

דבר היום

ריגול לא רגיל

ג'ונתן פולארד הוא עבריין, לפי הודאתו בעיסקת־טיעון עם התביעה הפדראלית אשתקד. ממחר יהיה גם אסיר מורשע, שייגזר עליו ריצוי שנות־מאסר ארוכות בכלא אמריקאי. מותר לומר, לפיכך, כי דבריו של פולארד מפוקפקים וכי אין לקבל כל מלה בהם כתורת ג'ונתן מוושינגטון, בעיקר אם הם נכללים בטיעוניו להקלה בעונש.

אך שום התפתלות מילולית אינה יכולה לטשטש את העובדה שאם פולארד עבריין, בשליחות ישראל בוצעו עבירותיו, ושמי שהיה מהימן דיו לספק חומר מודיעיני, ראוי לאשראי בסיסי מישראל, משמע לאי־דחיית טענותיו על הסף. פולארד טוען עתה כי רפי איתן, שהיה ראש הלשכה לקשרי מדע במשרד הבטחון, הינחה אותו לדווח לו על ישראלים המקיימים קשרים עם המימשל האמריקאי וביניהם שרים בממשלת ישראל. לדברי פולארד, סירב לעשות זאת, בתמיכתו המוסרית של מפעילו הישיר, יוסי יגור, למרות כפיפות יגור לאיתן.

עוד כאשר מינה אריאל שרון את איתן לראשות הלשכה לקשרי מדע, היו שחששו מכיוונים הרפתקניים וחריגים לפעילות יחידה זו: טענת ההנחיה לריגול נגד ישראלים הוכחשה לפני כמה שבועות על־ידי איתן, לאחר שיוחסה לפולארד בדיווח עיתונאי מוושינגטון. עתה אסור עוד להתעלם ממנה ולהסתפק בהכחשה. התמורה שבטענה מובנת מאליה: פקיד שוכר סוכן במימשל האמריקאי, בכספי ממשלת ישראל (הנתמכת בסיוע אמריקאי, אבל זהו כבר עניין אחר), כדי לרגל אחר הדרג המדיני הממונה עליו.

מה ידע דרג מדיני זה ומתי – שאלה זו משוועת לבירור נוקב ויסודי, כדי למנוע בזיונות נוסח ההתערבות האמריקאית בקידום אל"מ אביאם סלע וכדי להפיק לקח־אמת על שליטת ראשי־הממשלה, שרי־הבטחון והממשלות בקהיליית הביון האמורה לשרתם. אך במימד הצר של טענות פולארד כלפי איתן, אין להמתין לתוצאות הבירור הכולל. אפשר לתחקר את איתן ואת יגור: תמורת שיתוף־הפעולה הישראלי עם התביעה הפדראלית בפרשה זו, אפשר לבקש גם את בדיקת־הפוליגרף של פולארד כשנחקר בשאלה זו. הממשלה צריכה לדעת מה, באמת, קרה בפרשת פולארד – ולדווח על כך לציבור הישראלי.

דוד וגלית

מאת עליזה ולך

הוא מפרש את ההתנגדות לשריון כפל־תפקידים בשבילו כהתנכלות לו: „כולם חברו נגדי" הוא חוזר ואומר

דוד לוי רצה פעם להיות שר־חוץ. עכשיו הוא כבר רוצה לקפוץ כיתה ולהגיע ישר לראשות הממשלה. כיוון שלא מונה לשר־חוץ, ועד שייבחר למועמד תנועתו לראשות הממשלה ואחר־כך ידוויח את המינוי גם בקלפי, טוב היה עושה אילו למד משהו מראש תנועתו, בפועל, שהגיע גם לראשות הממשלה. המשהו הזה הוא בראש וראשונה עמידה חסרת פשרות, עיקשת, על עקרונות. גם מי שאינו מסכים עם יצחק שמיר לא יוכל להאשימו בהקדמת אמביציות אישיות לעמדות־יסוד תנועתיות. דוד לוי, לעומתו, כולו אמביציה אישית אגואיסטית.

בסוף החודש עתידה, וצידה, „חירות" להתכנס למושבה השני. לכאורה יש בקביעת המועד הגשמת משאת־נפש של דוד לוי, ולא מפני שהוא מבקש לחלץ את תנועתו מקיפאונה מאז הוועידה המופרעת לפני שנה. במושב החדש, סבור לוי, יצליח לתרגם סוף־סוף את הכוח הפוטנציאלי שלו, לדעתו, לעמדות־מפתח שיזניקו אותו לראשות התנועה. השאיפה לדיווידנדים מהשקעה היא לגיטימית, ויש גם דרך תקינית למימוש רווחים, אלא שלוי מעדיף על פניה טאקטיקות מפתלות. איך אמר שמיר כשנשאל אם עמדתו כלפי הוועידה הבין־לאומית מושפעת מוועידת „חירות" שבאופק: „זהו עלבון לאינטליגנציה", הדגיש. עלבון לאינטליגנציה אפשר לכנות גם את מהלכיו של דוד לוי; ולעומת שמיר, מבטו שלו נעוץ רק בוועידת „חירות".

לוי רוצה להיבחר, נכון לעכשיו, לממלא־מקום יו"ר התנועה, ובתוקף תפקיד זה הוא תובע גם את ראשות אחד ממוסדות התנועה. לעמיתיו בצמרת הוא מותיר, במחווה של רוחב־לב, את שאר התפקידים. כמו ילד נעלב הוא חוזר ואומר „זה הובטח" לי, כאילו מדובר בוויכוח בין אב לבנה אם יקבל את הסוכריה לפני שיאכל את המרק או רק אחרי שיסיים את כל ארוחת־הצהריים. מטבע הדברים, קשה לספק את מלוא תאוותו של לוי, כיוון שאי־אפשר לקפח את ראשי „חירות" האחרים, אבל לוי מפרש את ההתנגדות לשריון כפל התפקידים הפנים־תנועתי ללוי, כהתארגנות נגדו. „כולם חברו נגדי", הוא חוזר ואומר.

לגופה של הטענה הזאת לא נותר למי שבקיא בענייניה של „חירות" אלא לגחך. האם הברית־אד־הוק שכרתו לוי ושרון לפני הוועידה בשנה שעברה לא היתה מסוג ההתארגנויות האופייניות להתמודדויות פנים־מפלגתיות? האם לא יכול היה שמיר לטעון אז, כי שרון ושמיר חברו נגדו, שהרי לפני שנה היתה פעילותו העצמאית של משה ארנס בתנועה, כיורש אפשרי, כמעט לא מורגשת ולכן לא נחשב לראש מחנה עצמאי הדובר עליו רק בצירוף שמיר־ארנס? אלא שאת נרגנותו של לוי אין להבין כפשוטה. הבלטת מעמדו כ„דפוק", כ„אנדר־דוג", היא טאקטיקה מחושבת עד כדי ציניות. ממש „הקוזק הנגזל".

דוד לוי יודע שתנועת החירות מיטיבה עם „אנדר־דוגס". הוא היה עד לנצחונו של אריאל שרון על בנימין בגין, בוועידה, רק מפני שלבם של הצירים לא מלאם להכיס את שרון, שנחשב אז ל„אנדר־דוג" התורן. „כולם נגדי" הוא שם המשחק שמשחק לוי בתקווה שברגע הקריטי יהיה לו פארטנר. אילו גילה לוי תיאבון מאופק יותר, יש להניח שהיה נבחר לממלא־מקום יו"ר התנועה ברוב מאסיבי, הרבה יותר משיעור־כוחו בוועידה, גם במחיר שינוי חוקת התנועה. מה שאין רוצים להגיש לו על מגש הוא תפקיד נוסף, כיו"ר אחד המוסדות, ולכן הוא מאיים בהתמודדות. והתמודדות, יודעים ב„חירות", כבר אינה הליך דמוקראטי, כי אם הליך אנרכיסטי. עוד פיצוץ ואבדנו, אומרים ב„חירות" בדאגת־אמת. לוי מנצל

(המשך בעמ' 8)

בזוית חדה / חגי אשר

כולנו היינו שם

השואה חוזרת אלינו לא רק משם. גם מכאן. מהזכרונות ומהעדויות על הכשלון האיום, שלנו ושלהם, באי־ראיית הנולד, באי־השגת המתרחש ובחוסר האונים הנורא

מתברר שכולנו היינו שם, שהשואה טבועה בתוככי נפשנו, בכל תחושותינו, בהווייתנו האמיתית, העמוקה ביותר. מתברר שמשפט דמיאניוק הוא ראי שבו נשקפת אלינו זהותנו האמיתית, או לפחות חלק ממנה, זהות של קורבן יהודי חדל־אונים בקרב הגויים. לא רק הגרמנים. גם האוקראינים, הפולנים, כמעט כולם שם באירופה. כולם נטלו בה חלק במעשה ובמחדל ובשמחה לאידם של היהודים. זהות של קורבן ששרד בנס ונושא בתוכו את השבועה האילמת לעשות הכל כדי שהשואה לא תחזור לעולם, וגם את החרדה האילמת שהיא עלולה לחזור בכל זאת, איך שהוא, מתי שהוא.

ואנחנו נמשכים בכוח אדיר, כמעט כפייתי, שוב ושוב, אל הזכרונות הללו ואל העדויות הללו ואל התיאורים העובדתיים המפורטים הללו שמהם עולה דמותנו האמיתית, או לפחות חלק ממנה. דמות שאנחנו רוצים לשכוח ולזכור, להרחיק ולהחיות מחדש, להשלות את עצמנו שהיא לא שלנו, שהיא רק שלהם, של אלה שהיו שם, ולדעת־ולהבין ולחוש בכוח איתנים פנימי, שוב ושוב, שהיא גם שלנו, בתוכנו, שהיא אנחנו, כל אחד מאתנו בלי־יוצא מהכלל, שנשמתם של אלה שנכחדו שם התגלגלה אל תוך נשמתנו כאן, שכולנו היינו שם. זה מה שמתברר במשפט דמיאניוק ובתהודתו המעמיקה, ההולכת וגוברת, גלים גלים, שהוא מעורר יותר ויותר בקרב העם הזה בארץ הזאת. כולנו היינו שם ואנחנו רוצים לזכור ולהיזכר ולשאול את עצמנו שוב ושוב איך זה היה. איך זה היה יכול להיות.

זה התחיל במשפט אייכמן ובעדויות ובזכרונות שהוא עורר אז, בעוצמה ראשונית סוחפת ובשבועה פנימית עמוקה של „לא עוד", שהיא שקבעה, אולי יותר מכל גורם אחר, את תוצאות מלחמת ששת הימים. הכל כאילו חזר וקם לתחיה בתקופת ההמתנה והחרדה ואיומי ההשמדה הערביים מסביב סביב. כל העדויות של משפט אייכמן. והקורבן ששרד בנס בתוך כל אחד מאתנו החליט לא להיות קורבן חדל אונים ולהשיב מלחמה ולחדול אחת ולתמיד להיות בצל הסכנה לעצם קיומו. אבל היום אנחנו יודעים, שהנצחון הצבאי המוחץ הצליח רק חלקית ולא לתמיד. לא חלף זמן רב והשואה חזרה להיות חלק מזהותנו בצל העבר וההווה, ואולי גם העתיד, והיא מתרוצצת בתוכנו שוב ושוב. משפט דמיאניוק אינו יוצר יש מאין. הוא מעורר מחדש וחושף לעצמנו את מה שמקנן בנו כל הזמן.

השואה חוזרת אלינו לא רק משם. גם מכאן. מהזכרונות ומהעדויות על הכשלון האיום, שלנו ושלהם. הכשלון של אי־ראיית הנולד, של חוסר היכולת לתפוס ולהבין מה קורה באמת, ושל חוסר האונים הנורא שם וכאן. כל מה שגרם להם לא להינצל, כאשר אולי היה אפשר לצאת משם ולבוא לכאן, עוד בשנות העשרים והשלושים, וכל מה שגרם לנו לא להציל, כשאפשר היה אולי לנסות ולהתאמץ יותר בפעולות ההצלה ולפחות להיראות בעיני עצמנו ובעיני הדורות הבאים כמי שעושים הכל לשם כך.

על כך בעיקר היה נטוש המאבק בארץ ישראל עם הערבים ועם הבריטים – המאבק על העליה, שהיתה יכולה וצריכה לחזק את כוחו של הישוב במאבק למען עתידו של העם היהודי וגם להציל רבים מיהודי אירופה מהשמדה. אבל העליה לא הצילה, משום שלא כל מי שיכול היה לעלות רצה לעלות בעוד מועד, ומשום שהבריטים נעלו את השערים ברגע הגורלי והטראגי ביותר, מול המשרפות והרכבות המובילות אליהן, בגלל „המאורעות" ו„המרד הערבי" וכשלון הכוח העברי לגבור על הערבים ולהכריע אותם בטרם השיגו את מבוקשם הנורא.

העד אפשטיין מול מפת טרבלינקה

המרד הערבי דוכא בידי הצבא הבריטי, אם־כי גם בעזרתנו. כוחם הצבאי של ערביי ארץ ישראל נשבר וההנהגה הערבית המתונה נרצחה והוסלה וסולקה מן המפה על־ידי ההנהגה הערבית הקיצונית, מאז ועד היום. כך איבדו ערביי ארץ־ישראל את עצמאותם המדינית וגם את רוב ארצם. כך הם הפכו את עצמם במו ידיהם לעם גולה מארצו, מפוזר ומפוצל ושרוי במלחמה אין־סופית נגדנו ונגד עצמם, בתוכם פנימה. אבל הם הצליחו להביא לנעילת שערי הארץ ולמנוע את הצלת יהודי אירופה מהשואה. כך הוכרע אז המאבק בינינו לבין ערביי הארץ. הם איבדו את הארץ ואנחנו איבדנו את העם היהודי באירופה, שהיה אמור לעלות לארץ בחלקו הגדול.

מאז ועד היום מתרוצצות בקרבנו שתי הזהויות שהיו לאחת. הזהות „היהודית" של קורבנות השואה והזהות „העברית", שלא מנעה את השואה והפכה גם היא לקורבנה המאוחר והנמשך לעד. הזהות העברית של המאבק על ארץ ישראל – נגד הערבים ונגד הבריטים שעודדו והפריעו והיו ידיד ונהפכו לאויב. הזהות העברית של עליה, התיישבות הגנה וצבירת כוח ויצירת תרבות נעורים של עם המחדש את נעוריו בארצו ובשפתו ומקים „מדינה בדרך".

(המשך בעמ' 8)

מזימות בסימן הסיפרה 7

מאת טדי פרויס

קשרים, לא כל שכן נסיעות למצרים, הם עניין מסוכן. בימים ההם כמו בזמן הזה. ביום נישואיו של שלמה המלך עם בת מלך מצרים, אומרת האגדה, תקע המלאך גבריאל קנה סוף בימה רחוקה ועל השרטון, שיצרו זרמי המים סביב אותו קנה, נבנתה מקץ מאות בשנים העיר שממנה יצאו מהרסיה של ירושלים – רומא. הרבה קודם לכן ירדו בני יעקב ואחריהם יעקב עצמו, למצרים לשבור שבר, התעכבו קצת יותר על המידה והיה צורך בעשר מכות, ב־40 שנות מדבר ובעגל זהב אחד (לפחות) עד ששבו לציון. דורות אחר זאת יצאו הנביא ירמיהו ויוחנן בן־קרח למצרים. גלות נוספת בעמק הנילוס נרשמה בימי חסן בק ומאיר דיזנגוף. מסתבר, שכאבן שואבת מסוכנת מצרים לא פחות מארה"ב בימינו, שם מתגודדים כמה מאות אלפים שנהרו אל בירות ההמבורגר. כל זה קדם למסעי שמעון פרס.

כיום אין חוששים מבריחה אל מימי הנילוס ושיבה אל קנקן הנפט המצרי; חוששים מגבולות 1967. בדיקה מדוקדקת תגלה, כי יש בסיס לפחדים, הואיל והנסיעות אל מעבר לתעלה אכן נעלו תיבת פנדורה. עוד בנסיעתו הראשונה של בגין למצרים עלה השם המפורש „1967" על סדר היום. רואי נולד כמו יצחק שמיר וגאולה כהן חשו בכוח האינטואיציה כי גבול שכזה הולך ומסתמן וכי עיצובו יהיה כרוך בהורדת ישובים והתנחלויות. תחילה הוא הכחיש כל כוונה כזו, אך להכחשה לא נמצא בסיס. הוא מכר את האדמה בנזיד עדשים ופיסת נייר בתוספת ואח"כ מצאנו עצמנו על גבול הקו הישן והירוק.

את גבול 1967 נטה לא שמעון פרס אלא מנחם בגין. בלי ועידה בין־לאומית, ללא נוכחות אש"ף ובהיעדר הסובייטים החזיר את בוקרו של 5 ביוני

את גבול 1967 לא נטה שמעון פרס: הנוטה היה מנחם בגין. בלי ועידה בין־לאומית, ללא נוכחות אש"ף, בהיעדרם של הסובייטים ובחסרונם של הסינים החזיר את בוקרו של 5 ביוני. גאולה כהן הסיקה את המסקנות ונטשה את מוכר אדמות ישראל. שמיר לא הניד עפעף ואחר זמן קצר אפילו סמך את זרועותיו הנוטות ליפול של משיבנו לגבול 1967 כפי שסמכו בשעתו את ידי משה בן־עמרם שכבדו עליו מלהניפן בעיתות קרב עד לניצחון.

יצחק שמיר לא היה מוכיח עצמו חבר נאמן ב„חרות", אילו עמד על עקרונותיו ולא מכר את הכרתו תמורת ג'וב מתאים, כפי שתנועת בגין חינכה את חבריה. הוא נדד מכס יו"ר הכנסת אל הקריה ברוממה, התגולל בכסאו של מי שפיתה את המנהיג לעיסקת אדמה תמורת פיסת־נייר והלך עם בגין עד לסוף המר.

מאחר שיו"ר הכנסת שמיר צדק בפרוגנוזה שלו בשלהי 1977, מה פלא שראש הממשלה שמיר חרד מנסיעות למצרים בראשית 1987, פן יחזור על עצמו תקדים גבולות 1967? לכן הצדק כולו עמו כשהוא אומר, כי מי שרוצה ועידה בין־לאומית, זומם החזרת שטחים ושיבה לגבול הקו הירוק. הוא מגזים קצת. שמעון פרס – אף שלא הבטיח כי אחר צאתו לגימלאות יתיישב לכתוב את זכרונותיו – אינו שואף בדיוק לגבולות במתכונת שעיצב מנחם בגין – אין זה סוד כי הוא מוכן לוויתורים. ויתורים אלה עשויים להתבטא במונחים טריטוריאליים, או במטבע פונקציונאלי מסויים, על־ידי שיתוף גורם ערבי בשלטון. במזימתו של שר־החוץ כרוכים עוד כמה מעשי עוולה־בגידה־נוכלות, כמו החייאת היחסים עם המעצמה מספר 2, הבאת אי אלו עולים משם, התקנת קשרים עם המעצמה מספר 3, אולי אפילו תועבה כמו מניעת מלחמה. מה פלא כי מנהיג כריזמאטי, רואה־נולד, עקבי ורודף שלום כמו יצחק שמיר מתקשה לשבת בכפיפה אחת עם שר־חוץ שאינו מוכן למכור כל מה שמכר מנחם בגין תשע שנים קודם לכן? ואיזה מין ראש ממשלה הוא איש שיפקיר את מנהגו בתנועה למען מזימה זדונית כמו ועידת שלום?

ידענו עם מי אנחנו הולכים לשותפות, ולא היו הפתעות לטובה, אמר שמיר בשעתו. וכמו שראה נכוחה את הנסיעה לאיסמעיליה ב־1977, הוא רואה נכוחה את המהלך של 1987.

ימים קשים אחרי הקרנבל

מאת שלמה שפיר

על־אף המחסור בקונדומים ובהלת האיידס – ברזיל תופסת את המקום השלישי בעולם בנגועי מחלה זו פרט לארצות אפריקה – שמחת הקרנבל עדיין רבה במדינת־הענק הלאטינו־אמריקאית בת 137 מיליון הנפשות. אולם בעוד ימים מספר שב תבוא ההתפכחות, והבעיות הכלכליות והסוציאליות שלא נפתרו שוב יעיקו על נשיא המדינה ג'וזה סארניי ועל הפוליטיקאים בברזיליה הבירה, שנתיים לאחר תום המשטר הצבאי הממושך וחידוש הממשל הדמוקראטי.

לפני עשרה ימים נאלץ הנשיא סארניי להודיע, בעקבות המשבר הכלכלי המחמיר והולך בארצו הגדולה, על הפסקת תשלומי הריבית על חובות בסך 68 מיליארד דולר לבנקים זרים. מוראטוריום זה לא יחול על תשלומי הריבית על חובות למוסדות בין־לאומיים, כגון הבנק העולמי, המסתכמים ב־40 מיליארד דולר. עד כה נזקקה ברזיל לפחות למיליארד דולר בחודש לשם פרעון חובותיה, אך עקב התמוטטות תוכנית ההבראה הכלכלית ובלימת האינפלציה הדוהרת מלפני שנה הצטמצמו יתרות מאזן התשלומים ל־150 מיליון דולר בחודש. המשך תשלום החובות היה מותיר איפוא, את ברזיל בתוך זמן קצר בלי מטבע חוץ. הפסקת התשלומים הזמנית, למשך תשעים יום, כהוראת הנשיא, באה למנוע צעדים קיצוניים יותר מצד הנבחרים, שבחלקם דוגלים במוראטוריום למשך ארבע שנים לפחות.

המוראטוריום שהפעילה ברזיל לגבי חובותיה לבנקים הפרטיים הוא במידה רבה תוצאה מההידרדרות המחודשת במצבה הכלכלי בחודשים האחרונים. לפני שנה בדיוק ניסו הנשיא והמפלגה השלטת – „מפלגת התנועה הדמוקראטית של ברזיל" – להבריא את הכלכלה ולשים קץ לאינפלציה הדוהרת, שהתקרבה לאלף אחוז, על־ידי הקפאה מוחלטת של המחירים והחלפת מטבע „הקרוזירו" ל„קרוזאדו", תוך

חידוש האינפלציה בברזיל, שאילץ את הנשיא סארניי להכריז על הפסקת תשלומי הריבית על החובות לבנקים זרים היא רק אחד מגילויי המשבר הכלכלי שבו נתונה המדינה הענקית המשגשגת־הנחשלת

העלאה מסוימת של שכר מיליוני בני השכבות המקופחות. האינפלציה אכן נבלמה, לתקופה, בחודשים הראשונים של התכנית; אך בעקבות הגידול הניכר בצריכה [illegible] והגדלת היבוא הורע המאזן המסחרי מדי חודש בחודשו; בהדרגה אף גבר המחסור במוצרים חקלאיים ותעשייתיים שונים – היתה זו תגובת ענפים אלה על הקפאת המחירים – ויתרות מטבע־החוץ פחתו בתוך שנה מ־11 לארבעה מיליארד דולר. אחרי הבחירות, שהעניקו למפלגה השלטת כיום, רוב מוחלט בשני בתי הקונגרס וכמעט את כל משרות מושלי הפרובינציות, החליטה הממשלה לבטל את הקפאת המחירים ולהעלות במידה ניכרת את המסים ואת התשלומים בשביל שירותים שונים; כן הוטלו מלוות חובה.

בעקבות צעדים אלה התחדשה האינפלציה הדוהרת ואם תימשך בקצב הנוכחי היא עלולה להגיע שוב ל־600־700 אחוז לשנה. שערי הריבית להלוואות קצרות־טווח בשוק האפור כבר הרקיעו כדי אלף אחוז לשנה. בקרב האיגודים המקצועיים, המפולגים כשלעצמם, גברה התסיסה בשל פיגור השכר אחרי המחירים: במשא־ומתן עם הממשלה בדבר עסקת־חבילה חדשה על בסיס הקפאת מחירים, הם תבעו נמרצות לדחות את פרעון חובות החוץ, והנשיא סארניי אף ניסה לשכך את המתח כאשר הכריז שארצו לא תוכל להמשיך בתשלומי הריבית לבנקים הפרטיים במחיר הרעבת האוכלוסיה.

חברי שני בתי הקונגרס הברזילי, שנבחרו בימים אלה לניסוח חוקה חדשה, ניצבים בפני בעיות קשות ביותר. הנושא הבוער – קידום רפורמה חקלאית – הנתמך גם על־ידי הכנסיה, נתקל בקשיים, עכשיו גם בגלל העדר אמצעים לפצות את בעלי האחוזות; סארניי כבר נואש מתוכניתו המקורית להעניק, עד סוף תקופת כהונתו, זכות בעלות על הקרקע למיליון וחצי אריסים, ועתה שוב לא מדובר בבעלות אלא בזכות חכירה לחמש שנים.

מפלגת השלטון הטרוגנית, מבחינת מרכיביה הסוציאליים והכלכליים, ומתרוצצים בתוכה חסידי התפגון הליבראליזם הכלכלי, ופופוליסטים לאומניים; האופוזיציה, הקרויה משום־מה „סוציאל־דמוקראטית" (אין זו הדוגמה היחידה לשימוש לרעה במונח זה) מוכתמת בשל שיתוף־הפעולה הממושך שלה עם השלטון הצבאי. האיגודים המקצועיים מעלים תביעות, הנתקלות בהתנגדות החוגים המזוהים עם המעסיקים; הסטודנטים דורשים חקיקה שתערוב לפעילותם וגם הצבא, שחזר לקסרקטיניו, מעוניין להשיג זכות חוקתית להתערבות מחודשת, כדי למנוע תוהו ובוהו. מעל לכל, ברזיל היא ארץ הפערים העצומים בין הישגים למופת בתחום הטכנולוגיה והמדע לבין מרוחם של מיליונים רבים, שמספרם הולך וגדל: בין עושר בל־ישוער של משפחות המיוחסים לבין חיי רעב של המונים, בעיקר באזורי העוני החקלאיים, ופערים עצומים גם מבחינה גיאוגרפית – בין הדרום המפותח יותר לצפון הנחשל.

מחווה ומהומה בגולן

דברים בלילה ובבוקר / חיים גורי

מה אנחנו רוצים מהדרוזים האלה שקשרו את גורלם בגורלנו? דומה כי אין הם קוראים בעינינו את הנחישות הגמורה שמכאן אין לסגת, שדין קצרין כדין פתח־תקוה ודין מג'דל שמס ומסעדה כדין אום אל־פחם ואבו־גוש

שבנו ממג'דל שמס לקראת חצות. הכפר הגדול היה ריק מאדם אך פה ושם היבהבו אורות בחלון זה או אחר. עברנו ליד האנדרטה של הסולטן אל אטרש שהיתה לפני כמה ימים המוקד להתפרעות. היתה מכוסה בשקים. רק חרבו הזוקרה אל הלילה האפל. קר עד קר מאד.

בבואנו אל בית מארחנו במסעדה מצאנו את האש הבוערת בתנור הברזל בחדר האורחים. הוא המתין לשובנו. בני הבית משכו שמיכות צמר גפן עבות מן הערמה המסודרת ליד הקיר. ערכו מצעים לשינה, כמו במזרח, ללא מיטות, על גבי מזרנים שהונחו בחדר הסמוך.

שתינו עוד קפה. אחרון. בעל הבית, איש נכבד ממשפחה מכובדת מאה, הוא ידיד ישראל מובהק. חוזר: טעות שלי: הוא ישראלי בלב ונפש. בראש הקאדים במכייה הצים עומד חותנו, אבי אשתו. באו אליו שליחים, אמרו לו כי מנהיגותה של משפחת קאנג' תמה, ללא יורשים. אם יחזיר את תעודת הזיהוי הישראלית ויתרחק מישראל, ימחלו לו את עוונו ויעמידוהו כראש לדרוזים בגולן. הוא סירב בתקיפות, אומר הוא.

היכרתי אותו בעת ששיפר את שפתו העברית ב„אולפן־עקיבא". הוא היה בין תלמידי בקריאת שירה עברית חדשה. בחרתי, בדרך כלל, שירים הדוברים אל הכל, אל כל אדם רגיש „באשר הוא אדם", שירי אהבה ובלדות. שם קראנו בין השאר את „מסוד המנוצחים" ב„אנקראון על קטב העיצבון" של אורי צבי גרינברג ואת „רק על עצמי לספר ידעתי" ואת „אשתר" של רחל הנשארת תמיד ואת „ניגון עתיק" ו„האסופי" ו„הוד מקנא לחן רעייתו" של אלתרמן ועוד...

שם היה מגע התרבויות בסוד אהבת השירה. כאן, הפעם, היינו בלב המועקה הפוליטית. גם האיש הזה, שהיה אמיד מאוד לפני כמה שנים, ירד מנכסיו בשל החרם. בית האריזה שלו לתפוחים, כגדול המשווקים ברמה, נעזב ונסגר. הוא אומר לנו ש־15% מהדרוזים עדיין תומכים נלהבים בישראל מול 30% עד 35% המזוהים עם סוריה. השאר מחרישים, נוטים להזדהות עם החזק. אך הוא מוסיף כי אילו היו נערכות בחירות חשאיות באמת, היה רוב גדול לאלה שהיו מעדיפים את שלטון ישראל שם על שיבה לשלטון סורי. אך ישראל אינה תומכת בחסידיה ולא הצליחה לשכנע את הדרוזים כי הגולן יהיה תמיד חלק בלתי נפרד ממדינת ישראל. גם הוא חוזר ומזכיר את פינוי סיני והרס ימית כזעזוע כבד שגרם פה לתחושה גוברת והולכת פן גם כאן יקרה המקרה הזה. הוא מצטט את גד יעקובי ועזר וייצמן שאמרו זה לא כבר כי „הכל פתוח למשא ומתן". הדרוזים פירשו זאת כהוכחה לארעיותו של המאחז הישראלי בגולן.

זו כבר לא רק בעיה שלכם, אני אומר לו, זו בעיה ישראלית מס' 1. אינני מעלה על דעתי כי ישראל תיסוג מרמת־הגולן, תשוב אל עמק החולה והתהום ותעקור, טרם פינוי, את בסיסי הצבא והביצורים, את העיר קצרין ואת כל המושבים והקיבוצים שהוקמו זה עשרים שנה שם, על אלפי הישראלים שהקימום בעמל ובאהבה ובדבקות. פשוט אינני מעלה על דעתי דבר כזה, כך אני אומר לו, אנחנו פה כדי להישאר פה. אפילו בן־גוריון הכריז שעל ירושלים השלמה ועל רמת הגולן אין מוותרים.

אך בעודי אומר לו את הדברים הנחרצים האלה אני חש בי איזה פשע, כמעט אישי. גם אני, כן, גם אני האמנתי כי גבולות ישראל חייבים להשתנות בעקבות ששת הימים. ידעתי שלא נחזיק בכל סיני אך תמכתי בכל לבי ב„פשרה טריטוריאלית", ב„גבולות בני הגנה", לפי משנת יגאל

(המשך בעמ' 8)

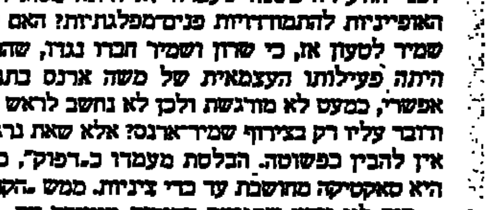

לניו יורק ללא חניית ביניים. בכל יום א' ב־08.45.

טיסות יומיומיות לפריס* וניו יורק.

בוסטון, לוס אנג'לס, סאן פרנציסקו.

ט.וו.א מציעה קשר ליותר מ־100 יעדי ט.וו.א בארה"ב, הוואי והאיים הקאריביים.

* פרס לימי א'.

מובילה לאורך כל הדרך לארה"ב

TWA

هكذا من الأصل

مكان الأصل

מכתבים למערכת דבר

חברת החשמל – וחשבונותיה

זועמתי, כרוב תושבי ירושלים, בקבלי לאחרונה את חשבון החשמל שלי לחודשים ינואר־פברואר 1987. זועמתי ולא הופתעתי, שכן חברת החשמל חוזרת על ניפוח כזה בחשבונותיה לפחות פעם אחת בכל שנה. במיוחד מאז התחילה תקופת האינפלציה בימי שלטון היחיד של הליכוד. חשבוני הנוכחי: 98.56 ש"ח לעומת 49.69 בנובמבר־דצמבר 86 ו־31.60 בספטמבר־אוקטובר. אותה האמרה חסרת־השחר של חשבונות „מהודות" עלינו גם במקביל להוזלות מחירי החשמל ולעיתים – בעונות בהן אין צריכה מרובה של חשמל.

בשנים האחרונות היה מאבקי נגד נוהג זה, הנכפה עלינו על־ידי ראשי חברה זאת ושותפיהם, מאבק חסר תוצאות כלשהן. פניותי אל ראשי החברה בעצו באדיבות חסרת משמעות כלשהי. המסבירים האדיבים חזרו והתעלמו מעיקר טענותי והשיבו על דברים שלא שאלתים. נאלצתי איפוא לפנות אל שר האנרגיה והתשתית, לאחר שטכחתי במדיניותו האנטי־אינפלציונית. השר היפנה את טענותי אל סגן המנהל הכללי (חשמל). הלה ענה לי בסגנון בה דומה לסגנונה המתחמק של חברת החשמל עד שנדמה היה לי שהוא משתייך לאותה חברה.

שנות התכתבות אלה בענייני חשמל הבהירו לי את השיטה של ניפוח עינתי זה של החשבונות. הרי הא לפני קוראי „דבר": הפריט השני בחשבונות החשמל שלנו הוא: „צ'ח צריכה שוטפת". הפריט השלישי הוא: „בזיכוי מחשבון קודם". בתקופת השיא של האינפלציה היה פער ניכר ביותר בין שני הפריטים האלה – לטובתה של חברת החשמל, כמובן. הירידה המהירה בערך הכסף בימי האינפלציה גרמה לכך שסכומי „בזיכוי מחשבון קודם" היו פוחתים ניכרות בערכם מן הסכומים היתרים שנגבו מאיתנו חודשיים לפני כן. שאלותי החוזרות בעניין זה לא זכו לתשובה כלשהי ממנהלי החברה. במקום זה ענו לי במליצות ובציטוטים מהנחיות ממשלתיות קודמות.

הפער בין שני הפריטים שציינתים לעיל קטן והלך מאז הפך משה שחל לשר האנרגיה והתשתית. במקביל לכך גדל והלך ערך הסכום שהופיע ב„בזיכוי מחשבון קודם". כך, והאינפלציה הזולה פוחתת.

מאז נובמבר־דצמבר 1986 התחדש גידול הפער בין „צ'ח צריכה שוטפת" לבין „בזיכוי מחשבון קודם". (נובמבר־דצמבר 1986 – פער של 5.53 ש"ח; ינואר־פברואר 1987 – פער של 18.65 ש"ח). חשבונותיה של חברת החשמל חוזרים והופכים איפוא למעין „סמן ימני" של הסכנות האינפלציוניות המתחדשות. חברת החשמל חוזרת להיות אינדיקטור של סכנת אינפלציה חוזרת. בהתאם לאותו פתגם מזרחי עתיק: „כאשר מרבין לשבחך – היזהר מסכין בגבך!"

פרופ' ברוך מבורך
ירושלים

עורך־הדין והשואה

המשפט של ג'ון דמיאניוק – איוואן האיום – שמתקיים עכשיו בירושלים מגלה שוב לפנינו ולפני כל העולם, היהודי בעיקר, חלק נכבד של השואה הנוראה שקרתה לעם היהודי בשנים האפלות של שלטון היטלר ועוזריו. לנגד עיניהם של השרידים מהגיהנום ההוא עוברות שוב כל ההתעללויות והזוועות שבוצעו על בשרם על־ידי כל מיני פושעים ורוצחים כדוגמת הגיבור האוקראיני השפוט על־ידי שופטים יהודים.

והנה על רקע נורא זה מופיע עו"ד יהודי, אזרח מדינת ישראל, כמגן נלהב על הנאשם־הרוצח, ולא סתם מגן אלא הוא עושה זאת בהתלהבות ובשחצנות. בהופעתו בטלוויזיה הוא מתאמץ מאוד להוכיח, שבהגנתו על דמיאניוק אין שום פסול, להיפך: זה תפקידו של כל עורך־דין, ולפי ה„היגיון" הזה הוא משתדל בכל כוחותיו להוכיח קודם־כל שהזהות של האיש לא מתאימה. וכאשר הוא לא מצליח בזה אז הוא ברוב חוצפתו טוען – לא פחות ולא יותר – שהמשפט הוא משפט־ראווה כמו המשפטים המבויימים ברוסיה הסובייטית.

כיהודי פליט השואה וכישראלי אני מלא זעם ומחאה נגד עו"ד שפטל שלקח על עצמו התפקיד כזה מבלי להתחשב ברגשות של הרבה יהודים שרידי הפליטה, והייתי מציע להסתדרות עורכי־הדין בישראל להוקיע בחריפות הראויה את העו"ד שפטל ואם אפשרי הדבר גם להוציא אותו מהסתדרותם, כי זו חרפה ובושה לכולנו שעורך־דין יהודי יגן על רוצח נאצי.

אליהו בולמן
גבעתיים

הפארסה של תמיכה בתרבות

החלטות ועדת ראש הממשלה לבדיקת מצב הסופר, שנמסרו לנציגי אגודת הסופרים, ואני בתוכם, ב־8.9.86, קבעו העמדת 1,200,000 ש"ח לספרות העברית: שני־שלישים מן הסכום – הקצבה מיוחדת ונוספת של האוצר, ושליש – מתקציב הרגיל של משרד החינוך. מתוך הסכום הזה אמורים היו להיות מוקצים 600,000 ש"ח לרכישת ספרות עברית לספריות הציבוריות, ו־330,000 ש"ח לתשלום תמלוגים לסופרים עבור השאלת ספריהם בספריות הציבוריות. שאר הסכום היה אמור להיות מוקצה לפרס ראש הממשלה (69,000 ש"ח), לאגודות הסופרים (123,000 ש"ח) ולמכון לתרגום (78,000 ש"ח).

לאחר שנמסרו לנו, בספטמבר 86', החלטות הוועדה, טענתי, כי לבד מהבטחת תמלוגים לסופרים מספריות לא נענתה שום תביעה מקצועית של הסופרים, ואבקתי על כך שהביצוע של חלוקת התמלוגים מהשאלה בספריות יוצא בשיתוף אקי"ם (שהנני חבר הנהלתו), שהוא הגוף היציג והיעיל של היוצרים בארץ, שידאג לכך שהתמלוגים אכן ייגבו ויחולקו.

לצערי, מצאתי עצמי במיעוט של אחד נגד שבעה בוועד המרכזי של אגודת הסופרים, אשר נכנע לאורך כל הקו לתכתיביו של מר אבנר שלו, ראש האגף לתרבות במשרד החינוך, שהחליט לחלק בעצמו את התמלוגים „תוך חודשים שלושה".

לדעתי, הפקיר בכך הוועד המרכזי של אגודת הסופרים את המאבק המקצועי של הסופרים לטובת התמיכה המובטחת לאגודה, וכמחאה התפטרתי אז מתפקידי כיו"ר הוועדה המקצועית של אגודת הסופרים וחבר הנהלתה. עתה, כשנתברר, לפי ידיעות בעיתונים, כי רוב המלצות ועדת ראש הממשלה כלל לא בוצעו – דומני כי על ראשי אגודת הסופרים העבריים, ועל מר אבנר שלו, לקום ולהתפטר תוך הודאה בכשלונם לאורך כל הקו.

אהוד בן עזר
תל־אביב

בוררות־חובה במקצועות חיוניים

הרבה דברים ומושגים משתנים במשך השנים כתוצאה מניסיון שהחיים וצורתם מאלצים אותנו. כך בחברה, בספרות, באמנות, במדע וכו', כך גם צריך לחול מיפנה בתפיסתנו בעניין השביתה מבחינה סוציאליסטית.

זה כבר ויתרנו על המושג משכורת שווה לכל עובד בהתאם לגודל משפחתו, ללא קביעת דרגה מקצועית או מינהלית, חכורים לנו האבטסדרים שהיו.

האם לא הגיע הזמן לטפל בשביתה בכל מקום ובכל תנאים כשהשובתים מפקירים חיי אדם, פשוטו כמשמעו, רק כדי לזכות בתוספת שכר. העשירים ודאי מוצאים אפשרויות רבות לא להיכלל בקטגוריות חולים אלה.

קשה להאמין, שיש בין יהודים אטומי־מוח ועדלי־לב עד כדי כך. אך המציאות הוכיחה זאת.

עדיין מצלצל באוזני איומו של מנהיג ועד עובדים בחב' החשמל: „אני אסגור את 'שלטר המדינה'". אם כי אין להשוות את עובדי בתי־החולים עם עובדי חב' החשמל (מבחינת משכורות), אני חושב שהגיעה העת להנהיג במדינה חוק בוררות־חובה במקצועות חיוניים כגון: בריאות, חשמל, מים וכו' ובוועדה פריטטית מוסכמת של העובדים והמעסיקים תלובן כל בעיה שתתעורר בדחיפות ותקבע פתרון צודק שיהיה מקובל על כולם. הן למוסדות ההסתדרות כבר הפסיק להישמע.

פנחס אדלר
תל־אביב

השליטים החדשים

לו לא העלו שבאי הטלוויזיה את „פסוקי" לשידור במקום משחק הכדורסל...

לו לא תתכו לנו את 8 הדקות המעניינות ביותר במשחק המעניין ביותר...

לו במקום להשתלט באופן זה על שידורי הטלוויזיה ולהביע בכך את עמדתם – היו, למשל, נכנסים הם עצמם לאולפן ומשדרים לעם ישראל את דרישותיהם מההנהלה, או אולי את עמדתם הפוליטית ודרישותיהם מהממשלה, או את מי הם רוצים כרמטכ"ל ובעד מי צריך להיות הצבא ובעד מי האזרחים...

לו אמרו לנו שליטינו החדשים (ציון סורידי, חזי קוקה או מי יודע מה שמו...) מה רצונם ומה המרחק בין רצונם להפיכה „קטנה" שלמה – היינו גם אנחנו מכינים את צבאנו הפרטי ואת הדרגות ואת שידור הנאום לאומה – „ישראלבנבה"?

איתי לנדסברג
תל־אביב

תשלום המס האחיד

רוצה אני לשאול ולמחות על התנהגות הושה שנכפית על משלמי המס האחיד להסתדרות הכללית של העובדים בא"י.

עד לפני זמן קצר אפשר היה לשלם את המס האחיד בבנקים השונים וכן בבנק הדואר (בו המשלם פטור מדמי עמלה). והנה עכשיו החברים נאלצים לשלם את המס בבנקים השונים בלבד, ולהוסיף, כמובן, דמי עמלה.

אינני יודעת מה הם השיקולים של לשכת המס המרכזית (כנראה שיקולים עסקיים). אך מדוע להטיל על החבר דמי עמלה בנוסף לתשלום המס, שהועלה לאחרונה באחוזים רבים.

נחמה דיין
גבעתיים

תנו למי שמסוגל

בעיתונים חוזרים וכותבים, כי ישראל רוצה בשלום עם הערבים. מה זאת אומרת שלום? מה זה שלום בלי תנאים מוקדמים?

שלום כפי שאני מבין, זה כאשר נפגשים בוועידה עם הערבים ואומרים להם באופן ברור מה אנחנו נותנים ומה אנחנו צריכים לקבל תמורת זאת. אנחנו נצטרך לתת להם שטחים בתנאי שהערבים יפסיקו לשלוח טרוריסטים ולהרוג יהודים בארץ או בחו"ל.

כאשר פרס הסתובב בחו"ל כדי להסביר שאנחנו רוצים שלום הוא התכוון לכך ברצינות. הליכוד התנפל אז על פרס, כי להם אין מה להציע. הם רק רוצים להכפיש אותו ואת המערך. ריב פנימי לא יביא את השלום. כדי להגיע לשלום־אמת צריך להגיע לפשרה למען ילדינו ולמען הדורות הבאים.

על הליכוד לתת למי שמסוגל לעשות זאת, כי הוא אינו מסוגל לכך.

יונה גלדשטיין
רמת גן

אנשים ● אנשים ● אנשים ● אנשים ● אנשים

עושים לו כבוד

„ועדה לכבוד אבא אבן" הוקמה בארה"ב לקראת הענקת הפרס השנתי הראשון של החברה ההיסטורית הישראלית לאבא אבן (בתמונה), במסיבה שתיערך בניו־יורק בראשית אפריל.

לוועדת הכבוד הצטרפו שלושה שרי חוץ לשעבר, הנרי קיסינג'ר, סיירוס ואנס ואלכסנדר הייג, נשיאי אוניברסיטאות פרינסטון וקולומביה בהן קיים אבן את מחקריו והרצאותיו על הדיפלומטיה, נשיאי שלוש האוניברסיטאות היהודיות־דתיות בארה"ב, ראשי כל הארגונים היהודים, נשיא רשת הטלוויזיה פי.בי.אס ששידרה את הסידרה „מורשת", סגן נשיא אוניברסיטת הארווארד ועוד.

הפרס, המכונה „פרס טור", יוענק לאבא אבן במסיבה חגיגית בניו־יורק ע"י נשיא החברה ההיסטורית, חתן פרס נובל אלי ויזל וזקן ההיסטוריונים היהודים, פרופסור סאלו ברון. משלחת מטעם החברה בראשות פרופ' שמואל אטינגר התייצבה בלשכתו של אבן והשיגה את הסכמתו לקבלת הפרס לשנת 1987 כאות הוקרה על מאמציו באמצעות ספריו, סידרת הטלוויזיה „מורשת" והופעותיו בתקשורת העולמית „להפיץ ברחבי העולם תודעה אצילה של המורשת של עם ישראל".

רשת הטלוויזיה פי.בי.אס הודיעה על החלטתה לשדר את הסידרה „מורשת" בפעם השלישית מחוף אל חוף בספטמבר הבא. בשנה שעברה שודרה הסידרה גם בבריטניה, אירלנד, ישראל, דנמרק, שוודיה, נורווגיה, הולנד, קנדה, אוסטרליה, גרמניה, ספרד, ארגנטינה ושוויץ. רשות הטלוויזיה האמריקאית העריכה רשמית שמספר הצופים בסידרה בצפון אמריקה עבר את השיא של 50 מיליון.

שושנה לבנה

לפני כשנתיים, במאי 1985, נמנו ראשי הקונגרס היהודי האמריקאי עם המפגינים נגד מחוות ההתפייסות בין הנשיא רייגן לקנצלר קוהל בבית הקברות הצבאי בביטבורג. כמה מראשי הארגון קיימו באותם הימים טקס זכרון לכבוד קורבנות קבוצת ההתנגדות הגרמנית במינכן, „השושנה הלבנה". בימים אלה החליט הקונגרס היהודי האמריקאי שהוא ארגון נפרד לחלוטין ואין לערבבו עם הקונגרס היהודי העולמי, על הקמת קרן זכרון על שם „השושנה הלבנה". מלבד אישים יהודיים שותפים לקרן, שמטרתה לאזכר את תנועת ההתנגדות הגרמנית לציבור האמריקאי, גם אישים אמריקאים ומערב גרמנים בולטים.

ש. שלמה

בלי סודות

אשתו של מזכיר המדינה האמריקאי ג'ורג' שולץ (בתמונה), הלנה, אישרה בסוף השבוע את השמועות כי לבעלה קעקע נמר על ישבנו, אותו עשה בעת היותו סטודנט בפרינסטון. הלנה אמרה את הדברים במטוסו של המזכיר בהלך טיסה להונג־קונג, בדרך לסין. שולץ עצמו נמנע מלאשר את הדיווח בעת שהופיע לראשונה בחודש שעבר. „לא נשארו לי יותר סודות" – אמר אז המזכיר – „היחידי שנותר לי הוא מה שיש לי בקצה האחורי".

חופשה מעישון

שרה אלספקטור (בתמונה), חברת הוועדה המרכזית של ההסתדרות, הציגה השבוע את תכניתה למאבק בעישון, לקראת יום הבריאות העולמי שיחול ב־24 במארס. אלספקטור מציעה בין השאר להחתום על אמנה בין ההסתדרות למעסיקים בדבר גמילה ועידוד להפסקת העישון במפעלים; ערכות הדרכה שתשלח למקומות עבודה גדולים; תשדיר שירות ברדיו, בשיתוף עם קופת חולים; פעולות הסברה ברשתות החינוך ההסתדרותיות נגד העישון; אכיפת החוק המגביל עישון במקומות עבודה באמצעות מתנדבים של הרשות להגנת הצרכן. הסיסמה שהיא מציעה לתכנית הפעולה: „כדאי לך לקחת חופש... מהעישון".

חיים ביאור

אופנה

במשרד הבטחון מטים את הפועל „נצל". עכשיו שם באופנה להתנצל, כנראה. אחרי ששר הבטחון גרם לסגן הרמטכ"ל לחזור בו מדברים שאמר, הגיע עכשיו תורו של ראש מינהלת תוכנית ה„לביא" תת־אלוף (מ.) מנחם עיני להתנצל. ממנו דרש שר הבטחון לחזור בו מתגובה זועמת כלפי דברים שאמר דב זקהיים על מטוס ה„לביא" וגם החייל המכושמע הזה חזר בו, והתנצל. הכתבים יכלו לקרוא על כך בקומוניקט מיוחד שהפיצה לשכת דובר משרד הבטחון.

בילי זליגר

חגיגת המיעוטים נמשכת – משלחת של תעשיינים בראשות נשיא התאחדות התעשיינים, **דב לאוטמן** (בתמונה מימין), היתה אמש אורחת העדה הדרוזית בישראל. בפגישה עם מנהיג העדה שיך **אמין טריף** (במרכז התמונה) מסר לאוטמן כי ההתאחדות תקים ועדה משותפת עם נציגים דרוזים כדי לטפל בחיילים דרוזים משוחררים. צילום: ישראל סמינסקי

פרסים, פרסים

פרס רודוף פרס ב„הבימה". זה עתה חולק פרס פינקל (לשחקן יוסי פולאק) וכבר מחולק פרס נוסף, הפעם על־שם אהרון אשמן, סופר, משורר ומחזאי שהקים קרן לחלוקת פרס אמנויות התיאטרון לזכר רעייתו המנוחה שפרה ובתו שושנה אשמן־שגב. הזוכים השנה הם שניים: השחקן שמואל סגל על הישגיו בהצגות „נמר חברבורות" ו„הדוד וניה" ומעצב התאורה נתן פנטורין. את טקס חלוקת הפרס ינחה שלמה בר־שביט, הזמרת הראלה בר תבצע מחרוזת משירי של אשמן, ישאו דברים מנכ"ל „הבימה" שמואל עומר והמשורר יעקב אורלנד. חתן הפרס, סגל, יגיש קטעים מהצגות.

הערכה באסיה

נציגי מדינות מוסלמיות שאינן מכירות בישראל ובהן פקיסטאן, סעודיה, מאלזיה ואינדונזיה, השתתפו יחד עם נציג ישראל, גדעון בן־ישראל בקונגרס האסיאני הראשון ליחסי עבודה, שנערך בסינגפור. נציגי המדינות המוסלמיות אף נוכחו בעת הרצאתו של בן־ישראל על ההסתדרות ויחסי עבודה בישראל. עם שובו ארצה בסוף השבוע, ציין בן־ישראל שפעולות ההסתדרות זוכות להערכה רבה בעיקר הודות לפעילות המכון האפרואסייני ופעילות ההסתדרות בסניף האסייני של האינטרנציונל של האיגודים המקצועיים החופשיים – I.C.F.T.U. בן־ישראל, המכהן גם כיו"ר האגודה לחקר יחסי עבודה בישראל, הזמין את משתתפי הקונגרס לוועידה של האגודה שתתקיים בדצמבר 1987 בארץ, וכמה מהמשתתפים כבר הודיעו כי יבואו.

☆

דרור בירנבוים בן ה־25, נבחר אתמול פה אחד כמזכיר מועצת פועלי קרית־אונו. בירנבוים, שהיה מחזיק תיק „הפועל" במועצת הפועלים, בא במקומו של שמשון רוס שחזר לאגף לאיגוד מקצועי. גדעון בן־ישראל, יו"ר אגף הארגון ומועצות הפועלים, בירך את המזכיר החדש בהדגישו שבירנבוים הוא צעיר מזכירי מועצות הפועלים בארץ.

נשיקת ברזל

במקסיקו נערכה שלשום החתונה של הרוזן קרל אדוארד פון ביסמרק (מימין) ולאורה מרטינז הרינג (משמאל). החתן הוא נכדו של אוטו פון ביסמרק, שנודע כקנצלר הברזל של גרמניה, הכלה – מיס אמריקה 1985.

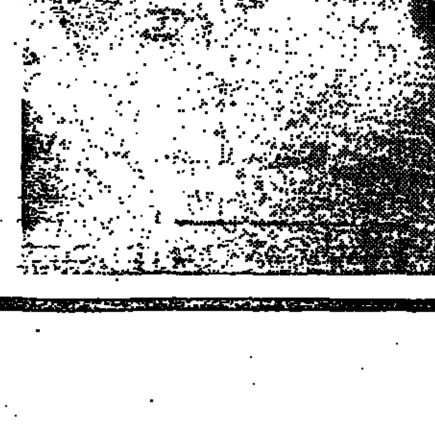

כולנו היינו

(המשך מעמוד 7)

הזהות העברית שעוצבה בארץ ישראל בצל „המאורעות", והמודעות השחורות והתלוויות של אלה שנפלו קורבן להתקפות הערבים, שהיו אז הרוב החזק כאן ובעולם הערבי והמוסלמי כולו. ומולם – ישוב יהודי קטן, שהיה מיעוט מותקף על־ידי הערבים ומתגונן ומתרחב ובונה את הכוח העברי בארץ ישראל בחסות „המסריה" הבריטית.

הכוח העברי שנוצר בארץ היה חדל אונים מלהביא לפתיחת שערי העליה וההצלה בעוד מועד. הבריטים מנעו מאתנו לחוש לעזרת יהודי אירופה בזמן המלחמה. הכל היה מעט מדי ומאוחר מדי. אבל גם הספק הזה, שהישוב הקטן והדל, שהיה תלוי בשלטון הבריטי העוין, לא עשה כל מה שהיה יכול אולי לעשות, מעורר את הרגשת האשמה והכשלון, שהיא חלק מתודעת השואה המתגברת בתוכנו והופכת יותר ויותר לחלק מזהותנו.

מדינת ישראל היא מדינתו של רוב העם שאיננו ושהיה צריך להיות בין בוניה ומקימיה והמגינים עליה. היא ממשיכה לשאת את נטל הקורבן של אי־ראיית הנולד של כולנו, של הוסר האונים של כולנו, וגם של כל החרדות לעתיד בצל זכרון השואה. החרדה מפני איום המלחמה הבאה, שלעולם איננו סר מעלינו לגמרי, ומפני הגורל היהודי, שכנראה רובצת עליו קללת הדורות להיות כפוזר ומפורד, נע ונד מגולה לגולה, במקום להזור ולהתיישב יחד בארצו, החרדה מפני החזרה אל הגולה בכל צורותיה גם כאן בתוכנו ובארצנו. כאילו קללת השואה ממשיכה לרדוף אותנו.

כל הזכרונות וכל החרדות מתעוררים, כנראה, מחדש על־ידי התמונה הנפרשת לעינינו במשפט דמיאניוק, כמו במראה. אנחנו מתבוננים במראה הזאת ורואים את עצמנו ונמשכים אליה מחדש, פעם אחר פעם, במין דחף שאינו ניתן לכיבוש. גם אנחנו היינו שם ואנחנו לא יכולים, וכנראה גם לא רוצים, להימלט מהזכרונות והעדויות והקולות והמראות של מה שהיה שם. ודווקא לכן אנחנו יודעים ויכולים לחוש את ההבדל בין כאן לשם ובין אז לעכשיו. מעל הכל, עתידנו כאן בארץ הזאת תלוי גם בנו, במה שאנחנו נעשה ולא נעשה, ולא רק במה שאחרים יעשו או לא יעשו בנו ונגדנו. וזה ההבדל המבריע בין כאן לשם, בין אז לעכשיו. וזאת יכולה להיות נחמתנו, גם נוכח זוועות משפט דמיאניוק, שלא היה יכול להתקיים אז והוא מתקיים עכשיו, כאן בירושלים.

מוצע בזה למכירה רכב כדלקמן:

1 פז'ו 504 אוט', עם מזגן	1983
1 פז'ו 305	1983
3 פיאט ריטמו (5 דלתות)	1983
4 פיאט אונו (5 דלתות)	1983
5 פיאט 127 (5 דלתות)	1983

את הרכב ניתן לראות החל מיום ה' 4.3.87 עד יום ו' 6.3.87 בין השעות 9.00-13.00, בחניון הבנק ברחוב רמח"ל 5, ת"א.
ההצעות יש להגיש ע"ג טופס (שאפשר לקבל בחניוננו הנ"ל), במעטפה סגורה, בצירוף המחאה בנקאית בערך של 5% מההצעה, עד ליום ו' 6.3.87 בשעה 13.00, בתיבת המכרזים במשרדנו בחניון.
אין אנו מתחייבים לקבל את ההצעה הגבוהה ביותר או כל הצעה שהיא.

קבוצת בנק הפועלים בע"מ

מחווה ומהומה

(המשך מעמוד 7)

אלון. תפיסה זו הקיפה את אופירה וימית ובנותיה, את בסיסי חיל האוויר האדירים „איתם" ו„עציון", מן המשוכללים בעולם, כמה קילומטרים מעבר „הגבול הבינלאומי". כבר אז היו ישראלים שהזהירו מפני האשליה הזאת וחזרו וטענו כי הערבים לא יחתמו אתנו על הסכם שלום אם נחזיק בשעל מאדמותיהם שנכבשו. הם דגלו בסיסמה „שטחים תמורת שלום", כמובן תוך „סידורי בטחון הכרחיים", „פירוזים וערבויות" ואפילו „פינוי הדרגתי כתקופת־מבחן לשלום אמת". הם הוזהרו מפני „התקשרות" לאדמות ההן, מפני התיישבות אזרחית.

המערך דיבר על שינויי גבולות וקבע עובדות בשטח. בא מנחם בגין והחזיר את כל סיני עד הגבול הבינלאומי תמורת הסכם השלום עם מצרים. הכנסת אישרה זאת ברוב דעות. מה יקרה מחר מחרתיים ברמת הגולן? מה יעשו הישראלים אם יציעו הסורים הצעה דומה: הגולן תמורת שלום? כמעט הכל משוכנעים היום כי אסד או יורשו לא יעשו זאת וכי כלה ונחרצה עם דמשק להילחם בישראל עד מיגורה. אך מה יקרה אם יועלה העניין? כלום יעמוד עם ישראל כולו למען הגולן כחלק מישראל או שמא תשוסע דעת־הקהל הישראלית? הן כבר אמרתי לא פעם כי „החרב העברית המונפת מאחדת אותנו והיד העברית הפורסת מפלגת אותנו". מה יקרה אז? כלום ייאותו הסורים ל„פשרה טריטוריאלית" בגולן? כלום תקדים „השעל האחרון" בסיני לא יחזור בגבולנו הצפוני־מזרחי?

מה אנחנו רוצים מהדרוזים האלה שקשרו גורלם בגורלנו? דומה כי אין הם קוראים בעינינו את התחושה הגמורה שמכאן אין לסגת, כי דין קצרין כדין פתח־תקוה ודין מרום־גולן ורמת־מגשימים כדין בית־אלפא ונהלל ודין מג'דל שמס ומסעדה כדין אום אל־פחם ואבו־גוש.

ומי יכול לנבא מה יתרחש בארץ־ישראל מול הסירוב הערבי לקבל שינוי כלשהו שבא בחרב ששת הימים? הן „הפשרה הטריטוריאלית" לגבי מתוני המתונים שבהם היא ישראל בגבולות הקו הירוק, הוצאה גם את ירושלים.

כך הרהרתי ביני לביני עד שנתאחרה מאוד שעת השיחה, ופנינו לשנת הלילה.

☆

עם בוקר שבו שני חברינו ממג'דל שמס וגם שולמית שישנה עם בני הבית קמה ולגמנו קפה של שחרית. אמר בעל הבית: „אצלנו לא ייתכן כדבר הזה". לא ידעתי למה מכוונים דבריו. הוברר לנו כי כאשר קידם את פני יעקב והני בנו על מדרגות הבית הקדים הבן את האב. „לעולם", המשיך, „לא ייעשה כן במקומותינו. הבן הולך בעקבות האב ולא לפניו". יעקב פרץ בצחוק ואמר כי בכלל לא שם לב לכך. אך המארח עמד על דעתו כי „על הבן לתת כבוד לאביו. ישנם חוקי התנהגות ונימוסים. גם אם האב מעשן סיגריות הבן לא יעשן בחברתו, לעולם: אם הוא מעשן לידו זה סימן שאין לו כבוד לאבא שלו. לא תמצא דרוזי שיעשן סיגריה ליד אביו". הוא סיפר כי בנו נאסר וישב זמן מה בבית הסוהר ושם בבית הסוהר האסירים מעשנים הרבה כי קשה להם. כאשר היה מבקר את בנו, הדיל הבן מעישון. „ידעתי שקשה לו אך במשך הביקור שהייתי לידו הוא לא הדליק סיגריה. כך מכבד הבן את האב. הייתי בצבא הסורי. היו שם אב ובן. האב היה סמל והבן היה קצין. האב היה מצדיע לו אך בבית היה הבן משתחווה לאבא שלו ומנשק לו את היד. בבית הבן היה נותן לאבא שלו את כל הכבוד".

ואנחנו, בני החברה הפרוזה וההתירנית וההפסית, ניצבנו פתע מול עולם אחר. הוא דיבר עברית רהוטה, אך השתייך כל כולו להוויה מסורתית המבקשת להקים נהלים ומנהגים שקודשו במורשת הדורות. כבוד המשפחה. יחסי אבות ובנים. מקומה של האשה.

בעת השיחה ערכו האם והבת הצעירה את השולחן הנמוך לארוחת הבוקר, כיד המלך. הסבנו לסעודה. בעודנו סועדים, נשמעו בחוץ קולות רעש ומהומה. פני בעל הבית הרצינו. קמנו וניגשנו לחלון. ראיתי שוטר ישראלי ואקדח השלוף בידו דולק בעקבות מישהו שלא נראה משם. ראינו עשרות נערים ונערות דרוזים רצים אחרי השוטר וצועקים. שמענו יריה. יצאנו אל המרפסת הפונה אל הרחוב, באור התכלת העזה. השוטר לא הדביק את הנמלט. הוא שב אל מכונית משטרת ישראל, שהמתינה בשער בית־הספר התיכון, כמאה וחמישים מטר מבית מארחנו וכמאה מטר ממחנה צה"ל הסמוך. המון התלמידים הלך בעקבות השוטר המניס את מהלכו והקדהר בידו. הם קראו סיסמאות. לא את כולן הבנתי. אחת מהן תקועה בי מאז כמסמר „אל ג'ולן סוריה ופלשתין ערביה", כלומר – „הגולן סורי ופלשתין ערבית". ליד בית הספר התעצם קהל התלמידים. רכב המשטרה הסתלק. הללו החלו פוסעים בחוצות הכפר בהפגנה גדולה הדורסת, משמיעים קריאות קצובות, כאשר נשים בפתחי הבתים זורקות לעברם חופני אורז לאות ברכה.

מה קרה? שאלתי את מארחנו. הוא היה נוגה ומהורהר. הוא לא גילה סימני פחד אך ניכר היה כי בוש למראה הדברים. קשה היה לו באשר אנחנו אורחיו היינו עדים להתפרעות הזאת. רק אתמול, בבית שממול, נערכה הפגישה המרגשת לכבוד „אולפן עקיבא" והנה נחשפים פניה האחרים של מסעדה.

„אני חושב", אמר, „שהמשטרה ניסתה לעצור תלמידים בבית הספר. זו שגיאה. יכולים היו לפנות להורים שיביאו אותם לחקירה או לעצור אותם בבתיהם, בלילה. לא היו צריכים לבוא לבית הספר". אחר כך הוסיף: „טוב שהטלוויזיה לא נמצאת פה. אחרת היו מצלמים רק את ההפגנה, כמו במג'דל שמס לפני כמה ימים, וכל מדינת ישראל היתה חושבת שהגולן מתהפך".

לא, הגולן לא התהפך, אך היה לא נעים. מאה מטר ממקום האירוע התנוסס דגל ישראל בראש התורן, בלב מחנה צה"ל והללו קוראים „הגולן הוא סורי ופלשתין ערבית". בעל הבית ביקש כי לא נעמוד על המרפסת אלא נצפה במתרחש מעבר לחלון.

מה אנחנו רוצים מהם? אמרה שולמית כדוברת אל עצמה, אילו היו לי שני בנים הייתי מצווה על האחד להפוך בישראל ועל האחר לצעוק „תחי סוריה". הם אינם יודעים מה רצוננו ואנחנו, למרבה הבושה, מפקירים את ידידינו שם.

יצאנו החוצה אל הרכב. נראה היה כי הפעם אין בעל הבית מפציר בנו להישאר עוד קצת. מן הרחוב הסמוך נשמעה המולת המפגינים. בדרך לעמק החולה אמרה שולמית: „אנחנו נמשיך לכבוש שבילים. אין לנו דרך אחרת".

דוד וגלית

(המשך מעמוד 7)

את מאזן האימה הזה ומתבצר בסרבנותו להגיע להסכמות עם עמיתיו, תוך כדי האשמתם בהתלכדות נגדו. הוא מאמין שעל סף פתיחת המושב השני של הוועידה יכנעו האחרים לגחמותיו ויילכו לקראתו.

אלא שלא רק את „שמשון דער נעבעכדיקער" הוא מפגין. את העימות בין מפלגתו למפלגת העבודה, שיצחק שמיר נלחם בה בקו החזית הראשון, הוא מנצל לרווחתו האישית. בשם ששמר על שתיקה חודשים רבים, שבהם היה שמיר לוחם־מסורה להתקפות של המערך בנושא פרשת השב"כ, כך אין הוא מסיק מהעימות הנוכחי שטובת התנועה מחייבת התלכדות בלתי־מסויגת מאחורי שמיר. הוא בורר לו מהסיטואציה החדשה את מה שנוח לו. נוח לו לראות רק את החלטת מפלגת העבודה לא להקצין את המאבק עם הליכוד עד לוועידת „חירות". „המערך ממתין לוועידת 'חירות' כדי לגבש את האסטרטגיה הפוליטית שלו כלפי הליכוד", אמר לוי בכינוס של פעילים שלשום. „אם המחנות האחרים יבינו אף הם את הסכנות ויכבדו את יחסי־הכוחות בתנועה, נשב ביחד וב־29 בחודש, בוועידה, תנועת החירות תהיה מלוכדת ומגובשת. אולם אם קריאתי זו לא תיקלט, תהיה התמודדות, וההפתעה לא תהיה נעימה להם".

המסר של דוד לוי לראשי „חירות", ובעיקר ליצחק שמיר, היה איפוא: אין לכם ברירה אלא להיכנע לתביעותי, כי אחרת הגיהנום שעושה לכם מפלגת העבודה יהיה כאין וכאפס לעומת הגיהנום שאני אשביע אתכם. עם ידידים כאלה בביתו, אין שמיר זקוק לאויבים מבחוץ.

לפני 60 שנה — דבר — לפני 40 שנה

לפני 60 שנה

חבור ארץ ישראלי בבי"ס גבוה בפולין

לונדון. מודעה מודיעים, כי סטודנט יהודי, יצחק לאנדסמוק, זכה בדיפלום של מהנדס על פי חבור שכתב על שאלות בנינה של תל־אביב. זהו המקרה הראשון שחבור על נושא ארץ־ישראלי מוגש ע"י גומר בית ספר גבוה בפולין.

רבנים מא"י אצל המלך פייצל

משלחת המזרחי מא"י שהלכה לבגדאד – הרבנים עוזיאל ופישמן – נתקבלה לראיון אצל המלך פייצל. בתשובתו על ברכת הרב עוזיאל אמר פייצל כי הוא יודע ומוקיר יהודים אירופים רבים, וכי מעריץ הוא מאד את ד"ר ויצמן. הוא הביע את תקוותו, כי היהודים והערבים בא"י יחיו בשלום יחד.

בחזית הסינית

שנגהאי. משנגהאי מודיעים כי נמשכת התרכזות הצבא „הלבן" בשנגהאי וצבא וו פי פו עובר ללאומיים.

לפני 40 שנה

הנשיא טרומן: במאמצינו אנו ממשיכים

ואשינגטון. הנשיא טרומן אמר לבאי כח המגבית היהודית המאוחדת שביקרו היום בבית הלבן: „ניסינו להשיג סידור להעלאת מאה אלף יהודים לארץ ישראל. עודנו מתאמצים להשיג זאת".

„נסענו בשם שאול"

בהודעה רשמית בירושלים נאמר: בקשר לידיעות שנתפרסמו בעתונים בדבר מעברו של פאודי אל קאוקג'י ואשתו בלוד בדרך למצרים, סבורים לאחר חקירה כי הם נסעו בשם שאול והותם האמיתית נעלמה מעיני המבקרים על הגבול.

דינו של פאפן

פאפן נידון ל־8 שנות עבודת־פרך על ידי בית הדין לטיהור. בית הדין פקד להחרים את כל רכושו.

הלוח הכללי

דירות

וילות ובתים

דירות למכירה 3—3½ חדרים

דירות למכירה 2—2½ חדרים

עסקים ציבוריים

דירות למכירה 4 חדרים ויותר

ת"א—יפו

בשיכון דירות לאיכי־לוס מידי 5 חדרים רח' לוי־אשכול 40 לפרטים חברת "אביב" (28047) 03-7512203

דירות למכירה 3—3½ חדרים

דירות למכירה 2—2½ חדרים

דירות למכירה 1—1½ חדרים

דן

דירות למכירה 4 חדרים ויותר

בפתח־תקוה דירות ל־איכלוס מידי 4 חדרים ברח' רוטשילד 18 —20 לפרטים: חברת "אביב" (28045) 03-7512203

דירות למכירה 3—3½ חדרים

דירות למכירה 2—2½ חדרים

דירות למכירה 1—1½ חדרים

שרון

דירות

דירות למכירה 4 חדרים ויותר

חולון—בת־ים

דירות למכירה 4 חדרים ויותר

דירות בשכירות

דירות מרוהטות

דירות בתי אבות

חדרים מרוהטים

עסקים

מיצגים משקיעים פעי־לים/ לא פעילים בכל העניינים עד 100.000.- דולר אילן רו השקעות, טלפון: 03-285244-5 (28085) 04-640768

מחסנים

אולמות

להשכרה אולם תעשיה 240 מ"ר ק"ג +בית +טל־פון +מעלית בבני־ברק. 03-456882 (27878) 03-456902

חנויות

משרדים

להשכרה בבית מגדלור, בן־יהודה "אלנבי קומה החל משטח 400 מטר, טלפונים, מיזוג אויר, ש־רותים, ארונות קיר, חני־ון צמוד, חלוקה לחדרים לפי דרישה. לפרטים: 413 שלוחה 03-204705 03-295222 גם בשעות הערב 03-630440-1-2 (28116)

מגרשים

הצעות עבודה

דירות להחלפה

ביקוש דירות

ל"מי־ומי" פרדיין דרו־שים: מקבלות קהל לע־בודה במשמרות ומלצ־רים/ות 03-496115 (28040)

לחנות פולגה בבית־הק־קסטיל. קופאית מנוסה לחצי משרה 03-661530 לעמוס (28033)

"1250. ש"ח לחודש! משכורת קבועה למשו־חררים/ות "עידנים" הכ־גב 4 (27995)

ל"א.ו.ת" דרוש מרכיב מכני מנוסה תנאים טו־בים! 03-203052-3 (27992)

מעסיק דוודים לעבודה מ־יידית תנאים מעולים "א.ו.ת" 03-203052-3 (27970)

קצין ניהול לעבודה מע־ניינת ובעלת אתגר "א.ב.א". 03-282467 (27933)

לבודנעיות בעלות נסיון ותעשיה למחלקת פי־תוח ויצור אנגלית תוכ־נית חובה למפעל העשי־תי בשרון למתאימות יותנו תנאים טובים +הסעה "הבר" 221214 (27916)

למפעילי סי.אל.סי כר־סם בעל נסיון לעבודה מ־יידית "חבר" 221214 (27914)

למועצה אזורית "חוף עזה" דרושים מצילי ים לעונת הרוחצה הקרובה פרטים: ווסי עבודה 051-47233 בית (27902) 051-899234

עובדות למחלקה האר־זה ליום עבודה מלא אפשרות הכשרה למת־אימות תנאים טובים +קוציאלים 5 ימי עבודה "עדין נויפלד" לבנדה (27874) 30 ה"א

לחנות מפעל להלבשה מוכרת +נסיון הופעה נאה ומוטיבציה (27876) 03-259753

לחברת יבוא מחפשת טכני עם ידע באלקטרו־ניקה 03-294754 (27863)

-.500 ש"ח לשבוע, 5 ימי עבודה, לצעירים/ות משוחררים/ות, ל.ר.ג. דיזנגוף 117 (27855)

בוגרי בי"ס מקצועי לא־חר צבא (רצוי המ"מ) לעבודה מיידית "א.ב.א" 03-287817 (27837)

ברמת־אביב דרושה בתבנית דוי לשונית +עבודות מזכירות מגו־ונת הקשורות עם קהל והרבה עניין. העבודה למספר חודשים שעה העבודה: יום מלא שכר גבוה רק לבעלות נסיון. (27833) 03-221214

מבקרי איכות (ללא נסי־ון) בוגרי בי"ס מקצועי לתקופת עבודה ממושכת הנאים טובים תיגבור (27820) 03-297840

מכונאי תעשייה, בוגר בי"ס מקצועי ידע בקרי־את שרטוט ארוחות +הסעות ותנאי שכר הולמים "תיגבור" (27803) 03-297840

דרושים אנשי שטח בע־לי רשפות (לא שליחויות) (27789) 03-268157

מכונאי אחזקה מנוסה תנאים טובים מאד! "א.ו.ת" 03-203052-3 (27781)

-.52 ש"ח! "נילי" רק־אנטי 9 רמת־אביב ג' 14.00— 9.00 (27732)

-.50 ש"ח לשעה! החל מבצע פרסום! דחוף! דרו־שים/ות צעירים/ות מ־שוחררים/ות עידנים הכ־גב 4 (27725)

-.1150 ש"ח! משכורת יסוד +אחוזים לצעי־רים/ות משוחררים/ות ל.ר.ג. דיזנגוף 117 (27718)

תופרות מנוסות לעבודה ביידית תנאים טובים "א.ו.ת" 03-203052-3 (27693)

פועלים/ות דרושים/ות לעבודה מיידית, תנאים מצויינים! "א.ו.ת" (27684) 03-203052-3

בוגרי תיכון/ לבוגרים העשייתיים /ללימודים ועבודה! שכר הוגן בת־קופת הלימוד "א.ו.ת" (27638) 03-203052-3

קופאים/ות לסופרמרקט־טים לאזורים: תל־אביב, רמת־גן ובעבעיי־ים. (שכר +תנאים) (27626) 03-231958

סוכנים אוזרים למזון וכימיקאליים +רכב הנ־אים טובים 03-9611656 (27556)

ל"א.ו.ה" דרושות מלחי־מות, מחוונות מנוסות. תנאים טובים (26070) 03-203052-3

ל"קרייה" דיזנגוף 155 תל־אביב 03-240291-2 דרושים מכנאים ומכו־ני רכב בוגרי בי"ס מק־צועי. (27590)

בוגרי בי"ס מקצועי ללי־מוד מקצוע ועבודה. שכר הולם בתקופת הלי־מוד "א.ו.ת" (27577) 03-203052-3

מנהלי עבודה מנוסים, רצוי בוגרי קורס המכון לפריון העבודה. עבודה מיידית! "א.ו.ת" (26065) 03-203052-3

בוגרי בי"ס מקצועי: אל־קטרוניקה/ מכוניקה לע־בודה במפעל לאלקטרו־ניקה "א.ו.ת." (26040) 03-203052-3

20 ש"ח לשעה! מיוחד לפורים! לצעירים/ות "הי בינלאומית" אלנבי 128 ת"א (26035)

דוגמנות צילום, קיץ 1987! לכתבות אופנה ב־עיתונים היומיים ובשבו־עונים הגדולים: יפים/ות חטובים/ות יורקסקופ סטודיו! בע"מ 03-293548 (25986) 03-281391

דפס אופסט 1/4 גליון דר־מינוט תנאים טובים!. (25932) 03-838339

להברה בשרותי כח אדם /אשה בכירה מנוסה, דינמית ועצמאית +רכב (25935) 03-225545

קופאים/ות לרשת שווק לאזורים: רמת־אביב, רמה־השרון ופתח־תקווה (25929) 03-240207-8

להעה שיווקים מכירה עברית/ אנגלית. מוכרות בעלות נסיון במכירות 03-736380 03-736626 (25905)

פקידים/ות

ב"הדולי" מבחום קורי־סים: קלדנות, המלינ־נות, כתבנות. תל־אביב 03-624144 כפר־סבא (28038) 052-444342

פקידה חרוצה, מסודרת, ראש פתוח, ידע בהפע־לת מערכת ממוחשבת והדפסה. 5 ימי עבודה בשבוע. לפנות בכתב יד לת.ד. 33800 ת"א, 61337 עבור "פקידה עם ראש פתוח" (28001)

פקידה עם ידע באנג־לית, ברמה של שפת־אם. יכולת עבודה עם מ־סוף. ליום עבודה ארוך, לתקופה ממושכה, באי־זור הרצליה. שכר גבוה וכל התנאים הסוציאלי־ים כחוק. "מנפאואר" בן־יהודה 12 ת"א. א'־ה', 14.00 -08.00 (27877) 03-298877

לחברה כלארצית ה־עוסקת ביבוא והפצה של ציוד ותמרי ניקוי דרושה פקידת יבוא ומ־כירות. רצוי נסיון בדו־קומנטציה של עמילות מכס (הוצאה רשיונות יבוא), הדפסה עברית־אנגלית שפת אם אנגלית יתרון). לפנות בכ־תב יד לת.ד. 14276 תל־אביב 61142 עבור "פקידת יבוא". (27872)

כתבניות מנוסות עברית ו/או אנגלית לעבודה זמנית מיידית לפי שעות "תיגבור" 282257-8. (27783)

טלפנית ידע באנגלית (מ־משה בלבד) לעבודה זמ־נית לפי שעות לתקופה ממושכת "תיגבור" 282257-8. (27772)

למזון מקצוע נדרש קור־סים בעיבוד תמלילים וכתבנות מתחיל השבוע. שיטה אורקולות בלע־דית, שעור לדוגמא חינם "סייט־אנד סאונד". 03-656022, (27769) 03-658454

טלרית (לשעבר) לחברת אלקטרוניקה בתל־אביב (תנאים טובים) (27608) 03-240207-8

מזכירה למוסד גדול בתל־אביב, ידע בכתב־נות. עברית/ אנגלית (27606) 03-240207-8

קלדנית לרשת שיווק גדולה באזור גבעתיים (משרה קבועה) (26096) 03-2402207-8

דרושה פקידה דינמית +נסיון, עם ידע בהנהח"ש. 03-822014 (26067)

פקיד/ת יבוא לחברת אלקטרוניקה גדולים בתל־אביב (אנגלית שו־בה) 03-240207-8 (25886)

מחשבים

עוזרות ומטפלות

דרושה אשה נאמנה לטפל עם אלמנה ולעזור לה בבני־ברק 03-427878, 03-421586, משעה 3.00 אחה"צ (25896)

טבחים — קונדיטורים

גזירה/תפירה

עוזר גזרן צעיר ומנוסה בענף הקונפקציה 03-664960 03-663051 (27754)

תופרות פועלות לאובר־לוק בעלות מקצוע אפשרות גם ל־6 שעות שכר גבוה 03-827937. (27568)

לאופנת בים דרושים עו־זר גזרן ותפרת לאובר־לוק וזיגזג 2 מחטים ועובדות יד 5052220 (25884)

הנהלת חשבונות

למשרד ביטוח נמה"חש בעולם ידע בביטוח (27664) 03-293318

טכנאים/ הנדסאים

למשרד הנדסה אזרחית דרושה שרטטת בעלת נסיון 5 ימי עבודה בש־בוע 03-256511. (27758)

שרטוט וגרפיקה

חשמל ואלקטרוניקה

בוגרת בי"ס מקצועי /בעלת רקע במיקרואל־קטרוניקה לניהול צוות ניסיון חשוב! "א.ו.ת" (28002) 03-203052-3

ל"א.ו.ת" דרושים: 1.חשמלאי מוסמך 2. עוזר חשמלאי, מנוסים! (27998) 03-203052-3

החשמלאי תעשייה בוגר בי"ס מקצועי לעבודה מ־יידית תנאים טובים תיג־בור 03-296846 (27806)

חשמלאי בנין מכל הדר־גות המקצועיות להקר־פת עבודה ממושכת שכר גבוה "תיגבור" (27786) 03-296846

עובדי יהלומים

ספרים/יות

נגרים

נגרים מעולים למפעל נג־רות בחולון תנאים טו־בים 03-5591568-9 (27835)

נהגים

בחור אחרי צבא הגר באשדוד או ומלה לעבו־דה לא פיזית עם שכר גבוה ורכב צמוד להתק־שר רק 17:00 —16:00 03-837724 לניסים. (27563)

מחסנאים

הכושך בעכי 11

هكذا من الأصل

هكذا من الأصل

החינוך בגולה – תמורה או כליון

כפי שקהילות יהודיות מהתפוצות הקימו בתי־כנסת בישראל, אפשר לגרום לכך שכל קהילה תקים כאן מדרשה משלה

מאת אורי גורדון

אופטימיים אומרים, כי החינוך היהודי בגולה הוא כשלהבת נר ועדיין אין לחרוץ משפט אם יאיר או יועך. ראשי־שתדלות טוענים, כי החינוך היהודי בגולה מנהל בימים אלה קרב־מאסף נואש נגד התבוללות וטמיעה. גם אלה שאינם נתפסים להלכי־רוח קודרניים מסכימים, כי בנסיבות הנוכחיות קלושים הסיכויים שהחינוך היהודי בתפוצות ישמר את הקיום הלאומי במאבקו עם התרבות המערבית, הקוסמופוליטית והליבראלית.

החברה בארצות המערב מזמינה כיום כל יהודי צעיר לתפוס את מקומו הראוי על־פי טיבו, ערכו וכישוריו. הגישה היא של פתיחות רבתי, המייחסת משקל מכריע ליכולת ולא לדת או למוצא. החינוך היהודי, שמטרתו להקנות מערכת ערכים שונה ממערכת הערכים של החברה הכללית, מאלץ בעצם את התלמיד היהודי להיות מופרד ונבדל מן הכלל, לסטות מקווי המחשבה, מהשקפות־העולם ומדרכי החיים של הרוב שבקירבו הוא חי ושבתוכו הוא מבקש להצליח. כמו על אבותיו בדורות קודמים, שב מטילים על הנער היהודי להיות יהודי־דופן, בשעה שהוא מבקש להשתלב, להיות שווה, להזדהות ולא להיות שונה, חריג או זר.

אין זה הקושי היחיד בדרכו של החינוך היהודי. בעולם כולו אין כיום מערכת חינוך מודרנית, המסוגלת לשאת את עצמה מבחינה כלכלית, לממן את הוצאותיה משכר הלימוד בלבד. אפשר היה להאמין כי טיפוח החינוך היהודי כסכר בפני התבוללות וטמיעה יהיה יעד ראשון במעלה לעשירי הקהילות היהודיות. אך בגלל סדר קדימויות מעוות אין הדבר כך. בעלי הממון היהודים אינם מגלים רוחב־לב כלפי בתי־הספר היהודיים. התוצאה היא, שהמעמסה הכספית על הורים מהמעמד הבינוני, המבקשים לתת חינוך יהודי לילדיהם, כבדה והולכת. למעשה, אין בידי המעמד הבינוני במדינות המערב לממן את שכר הלימוד המאמיר והולך בבתי־הספר היהודיים. אם יש למשפחה מן המעמד הבינוני ילד אחד, תוכל אולי, בחריקת־שיניים, לשאת בנטל. אך אם מדובר בשניים־בשלושה ילדים נבצר הדבר מכוחה, והיא מעבירה אותם לבית־הספר הציבורי, שבו לומדים אמנם על ישו המושיע, אך לעומת זאת שכר הלימוד הוא עשירית מן השכר בבית־הספר היהודי.

מן הגולה נשמעים הולכים הקולות הקוראים למדינת ישראל להיות אור ליהודים. כלומר, למצוא את המשאבים ואת כוחות־ההוראה הדרושים למען החינוך היהודי בגולה.

קריאה זו היא לעג לרש. הרי את מערכת החינוך שלנו עלינו לקצץ מחמת המצוקה הכלכלית ואיך נוכל להושיע אחרים? אשר לכוחות הוראה – אנו משגרים קומץ מורים לגולה, אך אלה קצרה ידם, הן בגלל מיעוט מספרם והן משום שאינם בשר מבשרה של הקהילה. הקהילה חיה את חייה והמורה מישראל חי בשוליה. טובים ומסורים ככל שיהיו, המורים מישראל הם רק אורחים לשעה. לאחריה הם אורזים מיטלטליהם וחוזרים לביתם. רציפות – אחד הגורמים הראשונים־במעלה בחינוך – אין כאן.

להגדיל את מספרם של המורים מישראל בגולה אין אנו יכולים, גם משום שצדקה מתחילה מבית. אנו זקוקים למורים הללו בביתנו שלנו. מערכת החינוך שלנו הקיזה דמים רבים ונידלדלה. אין באפשרותה לייצא כוחות הוראה מעולים נוספים.

יש איפוא לחולל מהפכה בחינוך היהודי בגולה וליצור את התנאים כדי שהגולה תצמיח את כוחות ההוראה שלה מתוך עצמה. לא עוד אורחים לשעה, בדמות השליחים מישראל, אלא כוחות הוראה שנולדו בקהילה, צמחו בה, ומכירים את מאווייה ואורחותיה. מורי הקהילה, שיהיו בשר מבשרה, הם היהודים שביכולתם לעצור את תהליך הטמיעה וההתבוללות ולהקים את בית היוצר למנהיגי העתיד היהודים.

כפי שקהילות יהודיות מן התפוצות הקימו בישראל בתי־כנסת, אפשר לגרום לכך שכל קהילה תקים כאן מדרשה משלה. קהילת לוס־אנג'לס תקים מדרשה בגליל וכתות שלמות, על מוריהן, יבואו משם לשנת לימודים בארץ. קהילת שיקאגו תבנה לעצמה בית־ספר בנגב; קהילת לונדון תקים אולפן בתענכים וקהילת מיאמי – בחבל לכיש. ישראל תהיה מעין עיסקת־חבילה ציונית לנוער יהודי בגולה. בחבילה – השפה העברית, היסטוריה יהודית, ארץ־ישראל ואהבת ארץ־ישראל. אי־אפשר להגזים בהשפעה האדירה שתהיה לחינוך מרוכז כזה בארץ על המודעות היהודית. הרי זה כמו ההבדל העצום בין "שמעתי אומרים..." לבין "הייתי שם". לימודים בישראל יסיטו את הרגשות מ"אתם" ל"אנחנו". תלמידי בתי־הספר של הקהילות היהודיות לארצותיהם יהיו, בשובם, עתודת־ההוראה של החינוך היהודי.

אנו נמצאים בתקופה העשויה להיות שעת רצון גדולה או, חלילה, שעת נעילה. מה שנעשה היום בחינוך היהודי, יכריע את גורל הדורות הבאים ואת המשך קיומו של העם היהודי.

אנשי נבו, אנשי בזלת

שמעון קושניר – שנה למותו

מלאה שנה למותו של הסופר שמעון קושניר, מחברן של ביוגראפיות על אישים מחלוצי העליה השניה. הוא עצמו היה אחד מחבורת הראשונים, מצעירי צעיריה, ותריסר הספרים שכתב הם תעודה ספרותית והיסטורית וגם עדות אישית על התקופה. הדמויות ששירטט, כמו "אנשי נבו" ו"אנשי בזלת", היו למטבעות לשון ולסמל של גיבורי דורו.

כתיבתו הספרותית והעיתונאית היתה בת־לוויה לחלקו שלו במאבק לעבודה עברית (עוד מימי היותו נער יתום בפרדסי פתח־תקווה), בהתיישבות בכנרת, ערש ההתיישבות העובדת; בהתנדבות לגדוד העברי במלחמת־העולם הראשונה, בייסוד ההסתדרות, בכיבוש עמק־יזרעאל ובייסוד המושב (שתי עשרות שנים עשה בכפר יחזקאל). בשנים שאחר־כך עמד בראש המערכה להגנה על "תוצרת הארץ" ולאחר הקמת המדינה התמסר להדרכה ולסיוע ליישובי העולים בהתיישבות החדשה. את ביתו בגבעתיים הקיף בעצי פרי למיניהם ובפרחי נוי אקזוטיים; אף את הדבורים הכניס לחלקת טיפוחיו. מעבודת האדמה ומאהבת הספר – שהיו תמצית חייו – לא חדל עד כלות כוחותיו.

מכתביו ומהגיגיו מובאים כאן קטעים.

אורי קושניר

וטוב בימים האלה, ימי סתיו הראשונים, על יד המחרשה. אתה הולך בתלם ולבך הולם־נפעם לקראת הבאות. רינה מפכה ופורצת, נישאת מסביב, הלוך נלך ונזרע את גרעיני לחמנו. מן הממגורות הוצאנו את הגרעינים האחרונים, גרעיני התקווה, ובאמון וברחמים נפקדים בידי האדמה. הלוך וחרש נלך, הלוך ושוב־בתלם, נשחירה את המענית עד בוא היום.

ויש שהתלם מוליך אותך ממזרח למערב. אתה הולך וחורש את החיטה בתנופת יד אמיצה, ושירת חיים הומה בך ומסביב. בפאת מערב עולים עננים כבדים, ורוח ממזרח יוצאת לקראתם ועוצרת בהם, משיבה ועוצרת, והמזרח מאיר את המערב. אי מזה, מאחוריך, נפתחו מקורות אורה. אור שופע בכל היקום מסביב. אור פלאים. העמק מואר כולו, משתרע לכל אורכו, על שדותיו המשחירים עד למרחוק. לופתים את רגלי הגלבוע הקודר ומתרפקים עליהן בניחום אבלים. העמק צופה למזרח, להרי הגולן הגלויים, שערפל כחול עוד פרוש עליהם מימים ימימה, והם כה קרובים.

והאור הגדול בשרה נח גם עליך. תלם מכסה תלם, והמענית משחירה. עוד מעט והיום פנה. השמש יורד ושוקע. אשדד חלקתי וזרעתי, והשעה הנוספת היא כמתנת אלוה.

העץ שנשבר

מכל ענפי במשק המגוון אהבתי ביותר את גן עצי־הפרי אשר טיפחתי בחלקתי. יום־יום בבואי לשדה ובשובי, איני יכול שלא לסייר בין עצי הגן, לראות מה נתחדש בין העצים. שאין יום ואפילו שעה שאין רישומם ניכר בגידולם ובצמיחתם. באחד הימים, בשלהי הקיץ, באה רוח סערה עזה ושברה את עץ התבוש שעמד עמוס בפירותיו.

בשובי מהשדה נמשכתי לדרכי להציץ בגן, ועיני הבחינה בחלל. נזדעזעתי למראה שבר העץ השרוע. כשקרבתי לעץ נחה דעתי, בראותי שחלק מהגזע עודנו מחובר. מיד רצתי והבאתי משחת עצים ושק פשתן וחוטי גומי. קטפתי את הפרי העומד בהבשלתו, כדי להקל על העץ ממשאו, הרימותי את נופו וסעדתי אותו בסמוכות, חיתלתיו בתחבושת מרוחה משחת עצים והעץ השבור הודקי הוסיף להיות בזקוף עליו. יום־יום הייתי פוקד את העץ ודואג להרוות צמאונו. מהלום השבר הצצו נצרים מבנת העץ, למטה מן הרכב. שמחתי על הנצרים הרכים ויותרתי שלושה מהמשופרים. את יתרם הרחקתי במזמרתי. כשנתעבו הנצרים, הורדתי ניצנים רדומים מענפי הנוף השבור ונעצתי אותם בעיניים בנצרים, הרכבה מהעץ השבור שנתן בעבר פירותיו המשובחים.

בבוא האביב פרח עץ התבוש ברבבות פרחיו הוורודים, כיסה את בדיו בירק עלים, וגם הצנח את פריו הרב. דאגתי לעץ השבור ודיללתי את פריו. סיפקתי לו כל מחסוריו במים ובדשנים, להשביח קרקע גידולו. ואמנם, פירותיו גדלו וענפיו הצעירים שיגשגו.

בוקר אחד השכמתי לבקר בגן, ומצאתי את העץ במפלתו. התחבושת היתה קרועה וגוף העץ שחוח לאדמה. חשתי מכאובי העץ השבור, באותה שעה הודקו הנצרים שהרכבתי עליהם את ניצני העינים החיות הרדומות. קיוויתי שהנצרים ימשיכו את חיי העץ לאחר שברונו.

בדרך לעמק יזרעאל

לפני כשבע־עשרה, שמונה־עשרה שנה, כשהיינו הולכים ברגל מיהודה אל הגליל בדרך שומרון בין ההרים, בדרך ואדי־ערה, במשעולי הרי אפרים השוממים, בנתיבות הכבושות עלי צלעי ההרים, היו שרידי יערות בחורבנם בולטים פה ושם, ומעל ראשי ההרים הציצו אלינו כפרים ערומים של תושבי המקום.

שמות הכפרים האלה, אשר נקרו לפנינו בדרך בעברנו, היו מעלים צליל המרווה את געגועי הנפש למולדת השוממה. הם היו לנו כדרישת שלום קדומה מאמא־אדמה אל יתומיה האובדים והנדחים:

אום אל־פחם (אם פחמים), אום אל־זנאת (אם הישות).

ובפרוש אילן בודד את צלו לקראתנו בדרך, כחום היום, סרנו לנוח בצלו. ברגעי נופש אלה יש והיינו קושרים שיחה עם הערבים תושבי המקום והמליץ בינינו – אחד מן החבורה, דווקא הצעיר שבכולנו, אשר ידע את הלשון הערבית ואת מנהגי תושבי הארץ. הערבים היו משקים אותנו מים, מכבדים מפרי העצים, פליטת נחלתם הדלה – צבר ורימון וענבים – ומוכרים לנו פיתות, מזמינים אותנו ללון בצל קורת המדאפה (בית הכנסת־אורחים בכפר).

לפלא היינו בעיניהם, כי לא הסכינו לראות מבני היהודים הולכים ברגל בדרך ההרים. גדולים שכיבים בעיניהם, ותוך כדי שיחה היו מספרים לפרקים באוזנינו אגדות ערביות המאמתות את הבטחות הנביאים. כאות מקדם וכרמז לבאות, לעת אחרית הימים, היו הדברים. ונלך לדרכנו.

שעות ארוכות נלך, הלוך ועבור עם הוואדי המתפתל בין ההרים. השמש נוטה לשקוע, היום הולך הלך לו. הנה סוף הוואדי. פתאום – כמו שער נפתח, ומרחבי עמק־יזרעאל נגלו לכל מלוא העין.

מעמסת העייפות חלפה. הותרה הלשון אשר דבקה לחך מאבק הדרך, בין הרים חשופים; ברגע רווח ללב, כאילו הובאנו לארץ חדשה. העין צוללת במרחבים הזכים והצחים, והד מקראות מספר הקדומים עולה באוזני:

"הכוכבים ממסלותם נלחמו עם סיסרא,
נחל קישון גרפם, נחל קדומים".
(שופטים ה, כ')

הר תבור מזה, גבעת המורה והרי הגלבוע ממזרח, ומאחורינו – הרי אפרים והכרמל. זכרונות ימים רחוקים כאילו מגיחים מתוך סעיפי ההרים, באים ומתרפקים על הלב, על לב זה הנושא בו מרי, געגועים ותקווה.

הזורעים ברינה

הגשמים הראשונים כבר ירדו, ואנו יוצאים רוופים את תבואת החורף לזרוע.

כאור הבוקר יוצאות העגלות לדרך, יוצא איש איש אל שדהו מכל עברי המושב, כנחיל היוצא מכוורתו.

משטרה פרטית כמשל

מאת עזרא דלומי

לאור פריחת השיעורים הפרטיים נמצא עצמנו יום אחד מול יוזמה להקמת רשת בתי־ספר פרטיים

טעות היא לראות בצמיחתן של משטרות פרטיות בפרברי יוקרה רק סימן להתגברות האלימות והפרת החוק בארץ או לחלופין עוד שירות אקסקלוסיבי שיכולים להעניק לעצמן שכבות מסויימות בחברה הישראלית.

המשטרות הללו כפי שהופיעו ב"מבט", לבד מן העובדה שהן גוזלות מן המשק נתח ביכולת ממשתחררי היחידות המובחרות, יש בהן להצביע גם על עירעור באמונו של האזרח ביכולת המדינה להקצות שירותיה הציבוריים באופן שווה לכל נפש. קשה שלא לראות בהופעתן "המשך טבעי" להתקדמותם של הרפואה השחורה והניתוחים הפרטיים לבעלי יכולת שכבר נדונו לעייפה ואשר קרוב לודאי יקנו לעצמם מעמד כבוד נוכח המשברים המתמשכים במערכת הבריאות. לקיצוץ תקציב המדינה וצמצום השירותים הציבוריים יש, כמסתבר, לבד מן החיסכון הכספי וייעול המערכת הציבורית השלכות נוספות שעיקרן הרחבת הפערים החברתיים ופתיחת רווחים, שבישראל הם ממילא גדולים מאוד. יותר מכל יש בכך אות אזהרה למה שעומד להתרחש במערכת החינוך נוכח קיצוצה וצמצומה הצפוי ובהקשר לכך לא מפתיעים הסיפורים על פריחת השיעורים הפרטיים שמחירם בוודאי איננו בר השגה לכל.

לאור כל זאת לא יהא זה בלתי צפוי אם נמצא עצמנו יום אחד מול קבוצת יוזמים הפועלת להקמת רשת בתי־ספר פרטיים לשירותם של אלה שקצו במערכת שעות מקוצצת או בכיתות צפופות־תלמידים והשקל מצוי בידם למימון לימודים במערכת נוחה יותר.

אירוע מן הסוג הזה במערכת החינוך עלול להנחית מכה נוספת על הסולידריות החברתית שחישוקיה רופפים ממילא, מה עוד שרוב עוצמת המכה יהיה בפן העדתי שבה.

מי שחושב ששני עשירונים עליונים הזוכים בחמישים אחוז בקירוב מסך ההכנסות במשק הוא רק נתון לסטטיסטיקאים, מתברר לו שיש לכך גם השלכות מעשיות מאוד. ברגע של משבר בשירותי המדינה נחשף פער זה בכל חריפותו ולא בנושאים כמו נסיעות לחו"ל או רמת הבילוי בארץ אלא בנושאים אקוטיים כמו בריאות, חינוך ומשטרה, וספק רב אם פערים גדולים בשירותים אלמנטריים שנקנה יוכלו להימשך לאורך זמן מבלי שיתלווה אליהם אי־סדר חברתי חמור.

ולכן גם אם נגזר עלינו להצטמצם ולהתכווץ בשנים הקרובות מוטב שייעשה הדבר באופן כזה שיותיר את הציבור בתחושה שהנטל נופל בצורה הוגנת ומבלי שתיווצר הרגשה, שלא הכל נשאו באופן שווה במחיר. הליבראליזם הקלאסי העניק למדינה תפקיד מצומצם בלבד: שומר הלילה של אורחיה. בישראל שבה מתיימרת המדינה למלא תפקיד רחב וצורך יותר מן הדין שלא יהיה צורך במשטרות פרטיות כשומרי לילה לאורחיה.

התיאטרון המצנזר

מאת יוחנן רמתי

זה עשור שלם ויותר לא הוצג בארץ מחזה המפאר או מחזק את הלאומיות היהודית ולא מחזה המראה את השנאה התהומית של הערבים כלפינו

מחזאים, אנשי תיאטרון, פוליטיקאים ועיתונאים מסויימים הביעו באחרונה ביקורת על הצנזורה שפסלה מחזה שחיציו כוונו אל היהדות החרדית. בסופו של דבר הוצג המחזה ויש לחץ לבטל את הצנזורה. גם אם תבוטל, תוסיף הצנזורה להתקיים.

מחזות המזדהים עם סבלם של ערביי פלשתין בגלל ה"כיבוש" הציוני, מוצגים אצלנו פעם אחרי פעם. כל נסיונות הצנזורה להתערב בנושא זה, אף כאשר המחזאי מצא דמיון בין התנהגות צה"ל לבין זו של הנאצים, סוכלו על־ידי מגיני חופש הביטוי והדמוקרטיה בארצנו. ובכל זאת, אין חופש ביטוי בתיאטרון שלנו.

לא מזמן נפגשתי עם משורר ידוע, שדעותיו קרובות לדעותי. הצעתי לו לכתוב מחזה על שני לוחמי "שלום עכשיו" שגויסו ליחידה קטנה אשר תפקידה להחזיק בעמדה חשובה במלחמת לבנון. המחזה מתאר את נסיונותיהם לשכנע את חבריהם ליחידה שהמלחמה פסולה; ששר הבטחון והרמטכ"ל הם אויבי הדמוקרטיה ושלאויב הפלשתינאי אותה הזכות על חלקי ארץ־ישראל כמו לעם היהודי. מאמץ השיכנוע נמשך זמן רב, כי יתר אנשי היחידה, אומנם פחות משכילים מן המשכנעים, אבל נאמנים לערכי הציונות המסורתית. אף־על־פי־כן, מסירותם ופקחותם של אנשי "שלום עכשיו", בעזרת התנאים האובייקטיביים הקשים של לחימה בארץ עוינת, נושאות פרי לבסוף: רוח הקרב של היחידה נמוגה, האויב תוקף וכולם נהרגים.

ידידי הקשיב ואמר: "הרעיון יפה. הנושא דרמטי כשלעצמו. איפיון הדמויות חשוב, אך אינו מהווה בעיה. ובכל זאת, אין טעם לכתוב מחזה כזה, כי אין בארץ תיאטרון שיהיה מוכן להציג אותו או להקת תיאטרון שתיאבק על כך. הרי אפילו אלגוריה היסטורית כמו "יהודית" של משה שמיר נפסלה. האם באמת אתה חושב שיתנו לציבור לראות מחזה, המבקר בפה מלא את העמדות המקובלות של השמאל הישראלי?"

לצערי, לא יכולתי אלא להסכים אתו. העובדות מדברות בעדן. זה עשור שלם ויותר לא הוצג בארץ אף מחזה אחד המפאר או המחזק את הלאומיות היהודית, ואף לא מחזה אחד המראה את השנאה התהומית של הערבים כלפינו או את האכזריות, השחיתות והכיעור המלווים שנאה זו לעתים כה קרובות. אין לנו תיאטרון לאומי. נשאר לנו רק תיאטרון אנטי־לאומי, הפוסל על הסף את הרעיונות של המהות הלאומי הגדול בתוכנו ומצנזר אותן ללא רחמים.

ואותם המצנזרים, שחופש הביטוי זו לנפשם, אותם מחייבים אותנו לראות מחזות שופעים שנאה עצמית או לוותר על הליכה לתיאטרון בכלל – דווקא להם החוצפה לטעון שהם מגינים על חופש הביטוי.

בן־גוריון הלך לעולמו

מאת עמוס כרמל

הוא אמר וכתב דברים רבים שהיו יפים לזמנם ולנסיבותיהם. מי שמתעלם מכך, מסתבך באבסורדים

"אסתפק במסירת דברים בשם אומרם, בלי לחוות דעה על תוכנם" – דברי אבא אבן בסוף מאמרו "בן־גוריון והגבולות – זכרונות והרהורים" ("דבר", 22.2). ובאמת, לאחר שטרח ובחר מתוך כתביו ונאומיו של בן־גוריון מובאות העולות בקנה אחד עם השקפת־עולמו שלו, ואותן בלבד, לאחר שהוסיף למובאות הללו כמה זכרונות אישיים המיועדים ללמדנו על עוצם אמינותן, מדוע יעשה מלאכה שכבר עשה ורק קרא לה בשם אחר? ולאחר שכבר אמר כי "על רקע זה אין בדיחה יותר נלעגת ממאמץ לצרף את מייסד המדינה לכל אסכולה של התנגדות לפשרה או של קנאות טריטוריאלית", מדוע לא ישתבח שאינו מחווה דעה?

אבל אם אבא אבן מסתפק, וטעמו, כמובן, עמו, אחרים יתקשו בכך – בגלל שתי סיבות. מפני שכבר שמענו שחצי אמת היא לא רק עניין כמותי אלא יש בה גם משהו מן האיכות, מפני שבן־גוריון אמר וכתב בימי חייו הארוכים עוד כמה דברים העומדים בסתירה למה שהעלה בזכותו.

כדי להמחיש, נזכיר שבן־גוריון אמר כי מדינה יהודית לפי תוכנית פיל אינה סוף־פסוק אלא מעין העתק של פידמונט־סאבויה הקטנטונת (שממנה הצמיח גריבאלדי, כידוע, דווקא את איטליה השלמה). עוד נזכיר שבן־גוריון הכתיר את חברון, בשנות השבעים, "אחותה של ירושלים". תיזכר עוד מטבע־הלשון שלו "או"ם־שמום" שנולדה, הפלא ופלא, דווקא על רקע הצעה של בן־גוריון עצמו לכבוש את רצועת עזה. ואיך נוכל שלא להעלות מנבכי הקורות גם את הודעתו לאבא אבן, שהסתייג מפעולת התגמול בקדמת הכינרת, כי נאומו של אבן בעצרת או"ם דווקא הוא ששיכנע את בן־גוריון בצידקת אותה פעולה.

במלים אחרות, יש בן־גוריון ויש בן־גוריון ולא ייתכן אחרת – האיש היה מדינאי פעיל לאורך עשרות שנים במאה טורפת. אין קושי למי שרוצה־ ומתאמץ במיוחד, למצוא במורשת הבן־גוריונית אסמכתאות המשרתות כל מיני גישות ואינטרסים. ומפני שאלה פני הדברים, אין יסוד ואין טעם לשום סטאטיסטיקה שתכניס את הכל בכפיפה אחת ותקבע אם בסופו של דבר היה בן־גוריון "יונה" או "נץ".

ובעצם אין בכך גם שום צורך – בגלל עובדה אחת ויחידה. בן־גוריון אמר דברים רבים וכתב דברים רבים שהיו יפים לזמנים מסויימים ולנסיבות מסויימות, ובינתיים קרו במקומותינו כמה וכמה אירועים ותהליכים. מי שמתעלם מכך, גרוע מזאת, מי שמשכיח את העובדה האלמנטרית הזאת, מסתבך חיש קל באבסורדים. שכן, אם אפשר לנתק את עמדתו הידועה של בן־גוריון בויכוח על תכנית פיל מן המציאות של סוף שנות השלושים, אם "אינה טעונה הסבר" (כדברי אבא אבן), מדוע לא נתייחס לתכנית הזאת כפשוטה ונאמר שמדינת ישראל צריכה להשתרע רק במישור החוף, בין חיפה ותל־אביב? לחלופין, אם רצונו של בן־גוריון להיפגש בתקופת המאורעות עם המופתי חאג' אמין אל־חוסייני הוא לדידו של אבן "קו אחד במישנה הפוליטית של בן־גוריון שיש בו השלכה על בעיות דורנו", מדוע לא נגזור מכך, חד וחלק, בלי שום קשר לניואנסים הקטנטנים והקטנוניים, שצריך לרוץ היישר אל כל מנהיג מחבלים?

באמת: בכל הכבוד הראוי לבן־גוריון ולמורשתו, אי אפשר להתעלם מעצם העובדה מן הוויה. כמו כל אלה שהלכו לעולמם, אין הוא שרוי עוד בעולמנו, אין הוא מכיר את הנתונים הקונקרטיים הנוכחיים, ואין לייחס לו ראיית נולד מסוג שלא ניתן, כמדומה, לשום בן־תמותה. אם צדק או לא צדק בימים ההם, הרי זו שאלה אחת (ובוודאי שאין להכריע בה על סמך ציטוטים סלקטיביים). אם המנגים השתנו ומשלי העבר אינם הכי רלוואנטיים לנמשלי ההווה, הרי זו עובדה שאיש לא יצליח להפריכה.

אור בקצה המנהרה

מאת אברהם צבין

מה שהחל בהתנגשות מילולית עם הנציג הסובייטי בכינוס אונסק"ו לחינוך מבוגרים בהאמבורג התפתח לידידות עמוקה והסתיים בפרידה נרגשת והזמנה לירושלים

לא בנפש חפצה יצאתי להאמבורג, לקונגרס אונסק"ו לחינוך מבוגרים. בפעם הראשונה נסעתי לגרמניה לפני שנים, בשליחות בן־גוריון. שהיתי על אדמתה מעת־לעת אחד. אותו יום לא בא אוכל אל פי. גם היום עדיין לא נגמלתי מהחלחלה שאופפת את הלב בהימצאי על האדמה ארורה.

לפני שנתיים, בכינוס אונסק"ו לחינוך מבוגרים, בפאריס, טעמתי טעמם המר של עלבון והשפלה. בנוכחות 800 נציגים הוטחו חרפות וגידופים במדינת ישראל. הציונות הוכתרה כמנגנון אפל, הרוצח נשים וילדים ומפים־פשע במלחמת לבנון ומרכא באכזריות את תושבי השטחים. התהלכתי בהדר במסדרונות אותו כינוס אונסק"ו. דחיתי בשאט־נפש את מלות העידוד החשאיות ששלחו לעברי, בהשפלת עיניים מתחסדת, ידידים אירופים. הפעם יצאתי להאמבורג בחששות כבדים. והנה הפתעה: כינוס מצומצם, כשישים איש ואשה, מומחים לחינוך מבוגרים בארצות מתועשות. לא היו שם פוליטיקאים ופקידים, רק חוקרים ומחנכים. ישבנו זה לצד זה, מול מיקרופונים קטנים ודגלי אומות, נציגי מערב אירופה וארצות שמעבר למסך הברזל, אנשי המזרח הרחוק וקנדה. ארה"ב ואנגליה חדלו זה כבר להשתתף בכינוסי הארגון. כל המשתתפים גילו זה לזה סבר־פנים ידידותי מהרגע הראשון והאווירה הרוגעת הצטיינה בפתיחותה. תרם לניצחות זו ניהולו הנבון ומלא ההשראה של ראש אונסק"ו בהאמבורג, ד"ר ראווה דווה.

בישיבה הראשונה שלאחר הפתיחה החגיגית התוודענו זה לזה. כל אחד מהמשתתפים הציג עצמו ואת תחומי עיסוקו בארצו. לקראת סיומה של אותה ישיבה החל הנציג הרוסי – גבר גדול־מידות בעל אף בולבוסי, פרופסור ארנסקי שמו – להשמיע את דבריו. הוא דיבר על חשיבות טיפוח הרגלי הקריאה וצידד בשינון קלאסי של דברי שירה. ניכר היה שהאיש מדבר מתוך אמונה ומתוך כשרון דיבור. לפתע ביקש רשות לסטות מהנושא וסיפר על חוויה אישית קשה שעברה עליו, ערב לפני כן, בחוצות האמבורג. "אמש", אמר פרופסור ארנסקי, "טיילתי להנאתי ברחובות העיר. ראיתי את בתי המסחר המשופעים כל טוב. נעצרתי ליד חלון־ראווה מפואר, גדוש כלי זהב וכסף, והתבוננתי במוצגים. שני צעירים נעמדו לידי, והתבוננו אף הם בחלון־הראווה. לפתע פרץ ריב ביניהם. אחד מהם שלף סכין, ודקר בעוצמה את חברו. הלה נפל מתבוסס בדמו, בלי רוח חיים".

הדובר סקר את קהל השומעים בעיניו הכחולות ואמר בנעימת תוכחה: "תראו בעצמכם, אנשים טובים, לאיזו דרגה הידרדר המשטר הקפיטאליסטי. הארץ מלאה כל טוב, אבל האלימות שולטת בה. אנשים נרצחים באמצע הרחוב. איזה ערך יש לחיים כאלה בחברה בורגנית? צר לי שסיפרתי לכם את הסיפור העצוב, אבל לשתוק לא אוכל", סיים פרופסור ארנסקי, נאנח בקול רישב.

נשארתי מסומר לכסאי. דברי הרוסי הדהימו אותי בעזותם, אך מדהים היה שבעתיים לראות את השיתוק שאחז את הציבור, עד כי לא הגיב כלל על הדברים. רק בלחשושים והירים הושמעו הערות בגנות האלימות המלכותית המאורגנת בברית־המועצות.

ביקשתי מיד רשות הדיבור. תחילה חלקתי שבחים לנציג הרוסי על השקפתו בעניין טיפוח הרגלי קריאה ושינון, וציינתי כי מי עוד כיהודים יודעים את ערכם המכריע. סיפרתי כי אמי, ישישה בת שמונים ושש, כל אימת שהיא נתקפת עצבות, היא נזכרת בנעוריה ומצטטת בעל־פה את חרוזי פושקין, לרמונטוב ונקראסוב. פניה אז זורחים מנחת. "ניכר בך שאדם אינטליגנטי אתה", פניתי אל ארנסקי. "כיצד, איפוא, פונה אתה אלינו כאל ילדים, בסיפורך על החוויה הקשה שעברה עליך אמש? האינך יודע שגבולות האלימות חוצים ארצות ומשטרים והשקפות פוליטיות? וכי באמת לא שמעת, אדון ארנסקי, על חוליגאנים במוסקווה ומעשי רצח בלנינגרד, על בתי־סוהר ומחנות־עבודה וגולאגים בסיביר?"

דממה השתררה בחדר. אחר־כך החל רחש־לחש. בלבי חשבתי שרכשתי לי אויב מהגוש המזרחי, שלא ימחל לי על עזותי. כשהסתיימה הישיבה קם ארנסקי ממושבו, חצה את האולם בהליכה רוכית, ולהפתעתי ניגש אלי, נושם בכבדות, עיניו מבריקות, פניו הסמוקים מחייכים, וחבקו את צווארי ואמר בהיגוי אנגלי כבד: "אתה חבר טוב, שמחתי מאוד לשמוע את דבריך על אמך".

מאותו רגע הייתי מבוקש ורצוי. זכיתי במעמד מכובד בכל ימי הדיונים של הכינוס, וארנסקי ואני נהפכנו לידידים ממש. ידו לא זזה מידי. יום אחד בא ארנסקי, משך בהתרגשות בזרועי וסיפר שמצא, על אחד הבתים הסמוכים למקום הכינוס, שלט ועליו המלים "תלמוד תורה". האם יודע אני את פירוש המלים "תלמוד תורה"? שאל ומיד המשיך: "את כל זה החריבו הנימצים, הנאצים. אברם, אתה יודע שכאן, בהאמבורג, התגוררו שלושים־אלף יהודים, וגם הבית הזה של אונסק"ו היה שייך ליהודי בשם באלין, האיש שבנה את נמל האמבורג?" אכן, האמבורג המודרנית עניינה אותי מעט מאוד. חשוב יותר היה לי הגילוי המפתיע שקברו של ר' יעקב עמדן, המכונה יעב"ץ, יריבו הגדול של ר' יונתן אייבשיץ שהואשם בשבתאות נסתרת, מצוי בפרבר של האמבורג, באלטונה.

לארנסקי חשתי חיבה אינטואיטיבית. ברור היה לי שניחן ברגישות אמיתית לעניין היהודי, יותר מכל אחד מבאי הכינוס. ערב אחד ישבנו כולנו ופצחנו בשירים רוסיים. אחר־כך שרנו "הבה נגילה", "הללויה" ו"שלום חברים", אחר־כך נטלתי יוזמה ולימדתי את המסובים לשיר ביידיש, "ועו דער רבי זינגט", והשמחה היתה אמיתית. הגיע הרגע שבו קמנו כולנו ורקדנו במעגל, כשזרועו הכבדה של ארנסקי מונחת על שכמי.

יום הפרידה הגיע. כיוון שעמדתי לצאת בהשכמת הבוקר הזמנתי ארוחת־בוקר מוקדמת. ארנסקי התעקש להשכים לכבודי כדי שנסעד יחד פת שחרית. "ארנסקי ידידי", פניתי אליו, "בני דורי בארצנו אוהבים את הספרות הרוסית. בנעורינו גדלנו על שיריהם. אתם הרוסים הייתם הראשונים שהענקתם הכרה למדינת ישראל. גם נשק היוני קיבלנו מכם בשעות הקריטיות של מלחמת השחרור. כל זה אמת ויציב. אבל אם לדבר גלויות, את ממשלתך, ארנסקי, איננו אוהבים. הבנת לי?"

"אה, אברם ידידי", השיב לי ארנסקי כשזרועו מונחת על אמת ידי, "הרי אתה יודע היטב ממשלה באה וממשלה הולכת, אבל ידידות בין עמים והאנשים תמיד נשארת".

עמדנו זה מול זה. הזמנתיו לבוא לירושלים לכינוס בין־לאומי לחינוך מבוגרים בנובמבר השנה. הדגשתי שאם יבוא יתקבל אצלנו באהבה. לימדתי אותו את הפסוק "בשנה הבאה בירושלים". כאן ניכרה בארנסקי מבוכה. הוא החל לחטט בכיסי מכנסיו ושלף לבסוף מטבע של מתכת צבעוני, עם תבליט בניין הקרמל, ונתן לי למזכרת. ואני לא ידעתי מה אתן לו, ידי היו ריקות. פתאום שלפתי מכיסי שקל ישראלי חדש. גילגלתי אותו בין אצבעותי והסברתי לארנסקי שזהו שקל תנ"כי. "קח נא מטבע זה", אמרתי לו, "ושמור עליו. אם תרגיש עצב, אמץ אותו אל לבך. זה יעשה לך טוב על הנשמה". הרוסי נטל בידו את המטבע ובלי משים החל לאמץ אותו אל לבו, ופיו ממלמל בידידות: "דסוויניה, דסוויניה, אברם".

הלוח הכללי

המשך מעמ' 9

עובדי מוסך

דרושים בוחני רישוי בתנאים מצוינים לעבודה קבועה. 03-802684 (27919)

פנסיונרים

שליחים

מכוניות

אבדים ות

בבני-ברק דרושות קופאיות.מטפלות תנאים טובים למתאימות 03-762250 (27943)

סוכנים — מקדמי מכירות

למפעל לתנורי ניקוי דרושים סוכנים עצמאיים ומוסים +רכב לאזורים: השרון, ר"ג והסביבה, דרום וירושלים. (27748) 03-347339

מקדמת ודילות ומפיצים לפתרי מזון ושאים טובים 03-809536 (27560)

למפעל בגדי ילדים דרושים סוכנים בכל הארץ בעמלה: 03-343228 (25956)

פועלים ות

לייקודים עובדי יצור חוצים +מוסמים מגשים ושני בעלי מספר 03-222874 (25894)

עובדי נקיון

עובדי מתכת

מסגר זיוף ידע בעבודות מן כיפוף וריתוך לעבודה מיידית תנאי שכר טובים תיגבור (27812) 03-296846

דרוש לעבודה מיידית לתקופה ממושכת תנאי שכר טובים הסעות +ארוחות "תיגבור" (27794) 03-297840

לייקוניה" דיזנגוף 155 תל-אביב 03-240291-2 דרושים כרסמים/ חרטים מעולים קונבנציונלים C.N.C (25909)

לייקודים" חרט/ כרסם מנוסה ב-2000 ש"ח +מבלטן מנוסה ב-2200 ש"ח +מסגר/ רתך מנוסה (25889) 03-222874

שומרים

טנדרים

לנציה

מסחריות

קדיש 1987, 1300, 5 דלתות +מערכת +גלגלי מגנזיום +מזגן מיוחדת. 03-203984-5 "מכוני" ות-לינקולן" (25848)

אלפא רומיאו

אמריקאיות

ביקוש עבודה

מכוניות

"אוריס" החברה הגדולה בישראל ליבוא אימור, בעלי מכוניות... 03-235608 ת"א (25934)

אאודי

סוזוקי

סוסיתא

סיאט

סיטרואן

פולקסווגן

מרצדס

סובארו

ב.מ.וו.

דייהטסו

1986, 80 סי.סי. 1300 ק"מ מעלי 8,000 7513446-7 840888 (25943)

אוטוביאנקי

אופל

וולבו

טלבוט

פיאט

פיזו

רנו

אופנועים וקטנועים

השכרת רכב

חלפי רכב משומשים

פורד

רוצים לקנות

רהיטים

מקררים

חיות בית

כלי נגינה

הלוואות

טרקטורים

סירות

מזגני אוויר

ריפוי והרדיה

פוליש ונקיון

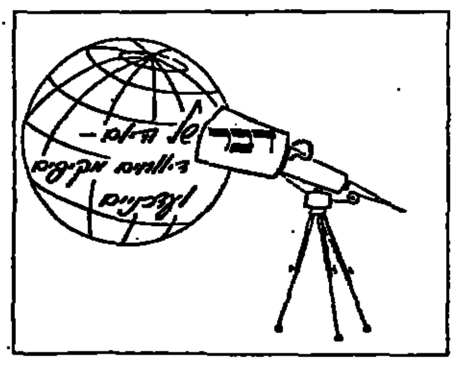

ציוד תקשורת

ציפוי אמבטיות

שרות/מעליות

שרותים

הכרזות

ירושלים

דירות

וילות ובתים

חניה

דירות למכירה 4 חדרים ויותר

הצעות עבודה

מוכרות לחנות בגדי עוד לחיילים אנגלית טובה, הופעה נאה, משמרות. (27849) 02-224835

מכוניות

מציעים למכירה

ריפוי והרדיה

מכוניות

חניה

דירות

הצעות עבודה

לבפריה בנתניה. דרושות מיד קופאיות גא להתקשר (27735) 053-35146

חדש!

ביטוח פירסום לחודשיים

מיבצע

הימים הבטוחים

בשוק הדירות

הלוח הכללי | **ידיעות אחרונות**

רוצה למכור (או לקנות) דירה?

בלוח הכללי של ידיעות אחרונות נמכרות דירות רבות במודעה הראשונה, כי הוא היחיד המגיע לשלושה מכל ארבעה קוראי עיתונים.

אולם, אם אתה מעוניין לפרסם את מודעתך יותר מפעם אחת - אין בעיות, ללוח הכללי יש חידוש בשבילך: תמורת תוספת של 20 ש"ח בלבד, תקבל **"ביטוח פרסום לחודשיים"**

במיבצע **"הימים הבטוחים"** תוכל לפרסם את מודעתך בימים המתאימים לך ביותר לביצוע העיסקה.

פרסם מודעתך ביום ו' במדורי הדירות, והלוח הכללי יאפשר לך לבחור את ימי הפירסום החזקים ביותר - שמונה פעמים במשך חודשיים, בימי שישי או בכל יום אחר.

זכור: בלוח הכללי מודעתך מגיעה ליותר מ-2 מיליון קוראים. לכן תקבל יותר הצעות ותוכל להשיג מחיר טוב יותר עבור הנכס שלך.

פשוט עניין של עוצמה.

פרטים בכל משרדי הפרסום ובמשרדי הלוח הכללי טל. 03-261211

הלוח הכללי | **ידיעות אחרונות** | **דבר** ראשון בבוקר

הטלפון לא מפסיק לצלצל

هكذا من الأصل

هكذا من الأصل

הלוח הכללי | ידיעות אחרונות | הלוח הנפוץ ביותר | דבר ראשון בבוקר

הסנה
חברה ישראלית לביטוח בע"מ

"הסנה" קבוצת הביטוח הגדולה בישראל מעוניינת לצרף לשורותיה אנשים טובים לתפקיד

ניהול שווק ומכירות

שיעסקו בגיוס אנשי מכירות, הדרכתם והפעלתם. המועמדים שיימצאו מתאימים לאחר מיון ותקופת הכשרה בשכר במשך חצי שנה יופעלו במערך השווק של הקבוצה.

למתאימים הכנסה גבוהה, רכב צמוד
אם הינך בגיל 25-40, בעל השכלה תיכונית מלאה (אקדמאית עדיפה), מנוסה בעבודה עם אנשים ואוהב לעבוד עם אנשים נחוש ודבק במטרה פנה אלינו מיד לקביעת פגישה:

הגב' לבנה שלום, האגף לביטוח חיים
טלפון: 200020

בימים א' – ה' בשעות 8:00–15:00
ביום ו' (בשעות היום 10:00–13:00)

הסנה

לשיטמן יחסי ציבור
דרושה
עובדת ביחסי ציבור מקצועית ובעלת נסיון
לפנות להחיה בלפון
03-203248
בשעות העבודה

לחב' לשיווק מכוניות בע"מ למוסך המרכזי
דרושים:
1. מנהל עבודה
2. איש קבלה
לפרטים לפנות לחיה 03-335230

לחברה גדולה
דרושים/ות
אנשי/ות שיווק
בעלי הבנה רזיקה במדיות הפרסום הופעה ייצוגית ואמינה כושר התמדה
רווחים גדולים (2000 דולר)
מתבקשים לפנות בעלי נסיון מהאזורים: נהגיה כ"ס פ"ת ר"ג ת"א רצפון בתיים חולון 03-612111 (יהודה)

דרושה
פקידה רצינית
לעבודה מעניינת הדפסה
עברית חובה, אנגלית רצויה באזור הקניון 787112/3

הוק ההזדמנות שווה בתעסוקה, תשמ"א 1981
לפי חוק זה אסור לסרב לקבל אדם לעבודה מחמת מינו או מחמת היותו נשוי או הורה, אלא אם אופיו או מהותו של התפקיד מונעים קבלתו של בן אחד המינים לעבודה הנדונה. העבריינים צפויים לעונש על פי החוק.

למפעל גדול
באזור מגדל העמק
דרושים
★ מכונאי תעשיה
ידע ונסיון – מנועים, משאבות
5 שנים עבודה בתעשיה לפחות.
★ חשמלאי תעשיה
תעודת חשמלאי מוסמך
3 שנים עבודה בתעשיה לפחות.
תנאים טובים / שכר גבוה למתאימים
לפנות: מנהל כח אדם ת.ד. 1278
קרית טבעון.

אורט ישראל — משרד העבודה והרווחה
מרכז עירוני אורט לחינוך מקצועי יד-שפירא
רח' נס לגויים 53 תל-אביב 68190
טלפון: 829704 / 8-829147-03
לביה"ס דרושים לשנה"ל תשמ"ח
1. מנהל פדגוגי – בעל רשיון הוראה ונסיון של לפחות 5 שנים בהוראה.
2. מנהל טכני – בעל רשיון הוראה במקצוע טכנולוגי – נסיון של לפחות 5 שנים בהוראה / הדרכה.
מועמדים מתאימים יפנו בכתב עם פירוט קורות חיים לביה"ס בכתובת הנ"ל.

לרשת מלונות בזל
דרושים
למלון סיטי (★ ★ ★)
עובד אחזקה
עם רשיון חשמל
עובד אחזקה
בתחום האינסטלציה
לפנות ליעקב גלנטי טל' 03-246253

למוריה תור בע"מ דרושה
פקיד/ת נסיעות
למחלקת תיירות יוצאת
★ בעל/ת נסיון של לפחות 3 שנים
★ ליום עבודה מפוצל.
נא לפנות: 03-245294/5
03-232173 03-229581

לחברת בניה
דרושים
פועלי בנין
לעבודה באתר בטחוני באזור המרכז
אם אתה תושב הארץ במשך 10 השנים האחרונות לפחות
אנא פנה לקבלת פרטים נוספים לטלפון
627846, 03-627806 לרונית.

לחברת תיירות
דינמית ומתרחבת
דרושים
מנהל/ת תיירות יוצאת
מומחה לנסיעות, בעל נסיון מוכח של 5 שנים לפחות בתפקיד דומה.
פקיד/ות מכירה
Booking Clerks
בעלי תעודות מורשה לנסיעות עם נסיון של שנתיים לפחות בעבודה מעשית במחלקת Outgoing (יתרון לבעלי נסיון גם בתיירות פנים).
מזכיר/ת ההנהלה
בעל/ת נסיון באירגון וניהול משרד, תצוות, שליטה מלאה בעברית ובאנגלית (יתרון ליוצא/ת ארץ אנגלו-סקסית), ידע בעבודת מעבד תמלילים/טלקס/פקסימיליה, נכונות לעבודה מעבר לשעות הרגילות.
מקדמי/ות מכירות תיירות פנים
עם נסיון מעשי של שנתיים לפחות במכירת תיירות ונופש בישראל לועדים, ארגונים ומוסדות.
המעוניינים יפנו לטל' 03-296444
חדר 102 לחיה.

לחברת אלקטרוניקה גדולה
דרושה
מזכירת מכירות
לסניף טבריה והעמקים
עדיפות לבעלות הכישורים הבאים:
★ יכולת ניהול משרד ועמידה בקשר עם לקוחות
★ ידע טוב בהדפסה בעברית
★ קציעת קשר בעלות רקע טכני
יום עבודה מלא – 5 ימים בשבוע

מועמדות בעלות רקע מתאים תפנינה בכתב יד, בציון קורות חיים ומספר טלפון אל: "שלף יועצים לשיווק" ת.ד. 33465, תל-אביב 61333 (ולציין על המעטפה: עבור "מזכירת מכירות") סודיות מובטחת!

לחברה מסחרית
דרושה
מזכירה
מנוסה, ליום עבודה מלא
הכישורים:
★ שלטות בשפות אנגלית ועברית על בוריין, צרפתית יתרון
★ ידע בהדפסה על מעבד תמלילים
★ נסיון ביבוא ויצוא – יתרון
נא לפנות בכתב-יד עם פרוט קורות חיים, נסיון קודם ורשימות ממליצים. לת.ד. 33651 ת"א – 61336 ולציין "עבור מזכירה"
★ סודיות מובטחת ★

לחנות סטימצקי בנתב"ג
דרושים
עובדים
במשרה מלאה. ידיעת שפות עברית ואנגלית חובה, שפות נוספות יתרון.
לפנות למנהל החנות בנתב"ג החל משעה 10.

בית החולים "ביקור חולים" ירושלים
דרושה
אחות אחראית
למחלקה כירורגית
מועמדות בעלות כישורים מתאימים מתבקשות לפנות למשרד האחות הראשית בשעות 8.00-12.00 לפני הצהריים ובטלפון 223141 שלוחה 66

למפעל תעשייתי בנתיבות דרוש
אחראי מחסן
חמרי גלם ותוצרת גמורה
כישורים: ★ בוגר תיכון, רצוי מקצועי ★ נסיון מקודם הכרחי
לפנות ת.ד. 21844 תל-אביב 61218 ל"אחראי מחסן"

מלון אלמוג ים באילת
דרושים לעבודה באילת
1. מנהל חשבונות ראשי עם נסיון
2. מציל מוסמך עם נסיון
תנאים טובים לאנשים המתאימים
פרטים בטלפון 03-264221-2 ליהודה

לחברת תיירות
דינמית ומתרחבת
דרושים
מנהל/ת חשבונות ראשי
בעל/ת ידע ונסיון מוכח בתפקיד דומה, יכולת ניהול צוות הנהלת חשבונות הכרחי נסיון בעבודה עם מחשב.
מנהלי/ות חשבונות
סוג 2 בהנהלת חשבונות, עצמאים – ובעלי נסיון בעבודה עם מחשב.
קלדנית
בעלת נסיון של שנתיים לפחות ושליטה מלאה באנגלית, למשרה שלמה.
נא לפנות אל מוטי משרד החשב, טל' 03-291010 בשעות 08.30-13.00

לסוכנות גדולה לביטוח
דרוש
מנהל אגף אלמנטרי (חתם)
נסיון מוכח
כושר ניהול ופיתוח פרוייקטים
נכונות לעבודה סביב השעון
למועמד המתאים תנאים מצויינים
טלפון 959882/3/4 לגלית

לחברת ביטוח דרושים
פקיד/ת תביעות
עם נסיון מוכח בסילוק תביעות
טלפון: 371240-03, לדליה
קלדנית פוליסות
עם נסיון של שנה לפחות.
טלפון: 373528-03, לשאול.

לסוכנות ביטוח
דרוש
מנהל חשבונות
רציני ובעל נסיון
לפנות למר בידרמן
03-292522 03-204986

לחברה מסחרית גדולה בתל-אביב
דרוש
סוכן עם רכב
למכירת כלי עבודה ידניים
באיזור המרכז והצפון
★ בעל נסיון מעשי במכירת כלי עבודה.
★ מגורים באיזור חיפה.
נא לפנות בכתב בציון קורות חיים ונסיון לת.ד. 33181 תל-אביב

בוחן – מרכז
דרוש
למשרד רואה חשבון
רק בעלי נסיון מקצועי בעבודה
המעוניינים בעבודה מעניינת ומגוונת יטלפנו בשעות הערב לטלפון 03-265745
סודיות מובטחת – אפשרי מתן התמחות.

אורט ישראל — משרד העבודה והרווחה
בי"ס לחניכים אורט ע"ש קנדי
רח' פייר קניג, ת.ד. 8312
ירושלים 91082, טלפון: 02-715837/8
לביה"ס דרוש
מורה לאלקטרוניקה
במשרה חלקית.
● בדבר פרטים נא לפנות למזכירות ביה"ס בטלפון הנ"ל.

---

interRent
רשת בינלאומית להשכרה רכב
מופעלת בישראל ע"י צמפיון רנט-א-קאר
חברה בת ליבואני פולקסווגן אודי
דרושים
מכונאי רכב
לטיפול ברכב השכרה
בעלי 3 שנות נסיון.
נא לפנות לשמואל ברנד
03-785111 שלוחה 249

"20.- ש"ח לשעה!!
למבצע ענק לפורים!!
דרושים דחוף צעירים/ות, סטודנטים/יות ומשוחררי צה"ל
"החברה הבינלאומית" – אלנבי 128 ת"א קומה ד'.

לחברת רם שרותי טלקס בת"א
דרושים:
1. בחורה אינטליגנטית
בעלת שליטה מוחלטת באנגלית + הדפסה טובה (רצוי על טלקס או מסוף) שפות נוספות גרמנית ו/או צרפתית יתרון גדול.
2. בחור/ה בעל/ת שליטה מוחלטת באנגלית עם יכולת תרגום מאנגלית לעברית ולהיפך.
ידיעת השפה הגרמנית ו/או הצרפתית יתרון גדול.
העבודה בחברה נעימה, התנאים טובים להתקשר לטל. 03-241888 03-233558 לרותי

לרהיטי ברג ברעננה
דרוש
עוזר מחסנאי
למחסן חומרי גלם ופירזול
מועמדים בעלי נסיון (אפשרי יוצאי צבא)
יפנו למר' כ"א 052-449696
למתאימים תנאים טובים.
רהיטי ברג

מוקד 99
גוש דן
דרושים
★ מנהל מכירות אזורי
בעל נסיון מוכח במכירות.
ניהול והפעלת צוות אנשי מכירות.
★ מקדמי/ות מכירות
שאפתניים, בעלי יכולת שכנוע.
שעות עבודה גם אחה"צ.
משכורת בסיסית ומעלות.
הדרכה מקצועית והזדמנויות לקידום.
נא להתקשר לטל. 03-706181/2 – לענת

רדיו ● טלוויזיה

שידורים

טלוויזיה

חינוכית

08.00 טלסקופ: עד כאן.
08.03 שעת כושר.
08.15 חשבון פשוט ד': דיאגרמות וגרפים (כ).
08.40 בלי סודות: שווא 4.
09.00 אנגלית ה'.
09.20 בתרגום לערבית: חשבון.
10.10 אנגלית ז'.
10.30 הגיל הרך: רחוב סומסום.
11.00 צרפתית.
11.15 חשבון ה': דרכון לעשרוני.
11.30 גיאוגרפיה של א"י: עיר קטנה, גדולה (כ).
12.00 גיאוגרפיה (ז'–ט'): הרי אמריקה הצפונית.
12.25 ספרות: מקבט.
1.00 מוסיקה, העשרה: המוסיקה ביפן, א'.
1.30 קשת וענן: ובראשי חרשיכם (כ).
2.00 טלסקופ: עד כאן.
2.03 שעת כושר.
2.15 סרט קולנוע: הכל למען המדליה.
3.45 ניחוח הדרים: סרט על ההדרים מהנטיעה ועד הפרי.
4.05 שביל באמצע שביל בצד: בקעת תמנע (עמודי שלמה) (כ).
4.15 רובוטריקים: פרק 14.
4.40 גברת פלפלת (אנימציה).
05.00 ערב חדש. מנחה רפי רשף.

כללית

5.30 "זהב לחדשות". משתתפים: שמעון כהן, עמי ויינברג וחיה פיק.

6.00 "בר בלוהרי" – פרק חמישי: "הכול למען האהבה".

6.30 קיצור החדשות (ערבית).

6.32 "לקצור את התאי" – סרט תעודה של עידן הביוטכנולוגיה. בימאי הסרט והתסריטאי – יוסי אבישר – מדבר עליה ועל מה שנעשה בעזרתה בארץ (תרגום לעברית).

7.30 חדשות (ערבית).

8.00 סהרות מבט.

8.02 "מישהו מטפל בך" – שם הפרק "בתורות להוסות".

8.30 בלבמשק.

9.00 מבט לחדשות.

9.40 מבט שני.

10.20 "מקג'יוור" – פרק שמיני: "אש תופת".

11.10 בני הזל.

11.40 "מסוקי של טקסי" – מבט אל מנחת שבירושלים. חדשות.

ראיתי, המלצתי

אני אוהב לצפות בתכנית "זה הזמן". ההגשה של רם עברון מוצאת חן בעיני. האנשים שמופיעים בתכנית מאד מעניינים ובסך הכל זו תכנית טובה.

חיים ברלב,
שר המשטרה

"אקזקיוטיב סטריטס", סדרה קומית אנגלית בת שבעה פרקים, עם פנלופה קית' וג'אופרי פאלמר בתפקיד, החל מאפריל, את הסדרה "שלושה למעלה שניים למטה".
את הסדרה "ספנסר, בלש להשכיר" תחליף באפריל סדרת מתח אמריקאית "מיאמי וייס". סוני קרוקט, בלש ממשטרת מיאמי שבפלורידה וריקארדו טבס, שוטר רחוב ניו-יורקי, חוברים יחד לפענוח פרשיות סמים, זנות, הימורים, טרור פוליטי ועוד. הסדרה בת 22 פרקים אך כה להצלחה בארה"ב.

רדיו

קול המוסיקה

07.09 בהאזנה נינוחה – הנדל: קונצ'רטו אופוס 4 מס' 1 בסול מינור, לעוגב ותזמורת (ס. פרסטון / תז. הקונצרט האנגלי / טרבור פינוק); היידן: סימפוניה מס' 102 (תז. קמרית סקוטית / ר. לפארד); ראבל: קונצ'רטו לפסנתר ותזמורת בסול מג'ור (ד. ורסאנו / תז. פילהרמוניה / א. דיוויס).
09.00 קונצרט בוקר – רודריגו: קונצ'רטו ד'ארנחואז (ס. מאלנטוס גיטרה / תז. לאומית של האופרה במונטה קרלו / ק. שימונס); מוצרט: קונצ'רטו לפסנתר ותזמורת ק. 459 בפה מג'ור (סולני הבארוק מאנגליה / ג. אליוט גארדינר / מ. דילמן); ברהמס: שלוש בלדות לפסנתר אופוס 10 מס' 1, 2, 3 (גלן גולד); ליסט: ואלס מפיסטו מס' 2 (תז. גוונדהאוז לייפציג/ק. מאזור); שוסטקוביץ': סימפוניה מס' 9 אופוס 70 (תז. סימפ. סינסינטי / ו. זוסקינד).
12.00 מן המרסיה – הסולנים מתנסו – מיצירות ויוואלדי – קונצ'רטו בפה מג'ור לכנור ולכלי קשת "הסתיו"; קונצ'רטו בדו מג'ור למנדולינה ולכלי קשת; קונצ'רטו בפה מג'ור לשלושה כנורות ולכלי קשת; קונצ'רטו בסול מג'ור לשתי מנדולינות ולכלי קשת; קונצ'רטו בפה מינור לכנור ולכלי קשת "החורף".
13.05 בהאזנה נינוחה – מוצרט: דיברטימנטו ק. 136; רוסיני: מבוא, נושא ווריאציות; וייה: דיברטימנטו; ברטוק: 6 מחולות רומניים; ארנולד: 4 מחולות סקוטיים אופוס 59; דיליוס: רפסודיה אנגלית; אדינסל: "קונצ'רטו וורשאי"; ריספגי: קונצ'רטו לחצוצרה; צ'ייקובסקי: קפריצ'יו איטלקי אופוס 45.
15.00 מוסיקה צעירה
16.00 מאולמי הקונצרטים בעולם – משבוע מוסיקת ברוק במונקו – הנדל: סריו סונטה בלה מג'ור אופוס 5 מס' 2; בוקסטהודה: סונטה לכנור, לויולה בס, אופוס 2 מס' 3; י.ב. באך: סונטה בלה מג'ור לחליל וצ'מבלו י. שנק: סונטה בלה מג'ור לויולה בס, אופוס 8; ק.פ.ע. באך: פנטסיה בדו מינור לצ'מבלו י.ס. באך: סריו סונטה בדו מינור מתוך "המנחה המוסיקלית" ולבסוף זה חליל / מתיקה הגס, כנור / שרה קנינגהם, ויולה בס / דוויט מורוני, צ'מבלו.
17.30 קולות – יצירות משל מוצרט ל־1, 2, 3, 4 קולות.
18.00 ממדף התקליטיה – ישראלה מרגלית ביצירות מאת שומאן, ליסט ושוסון (עם לורין מאזל כנור ורביעיית כלי קשת של תז. קליבלנד); שפוהר: סימפוניה מס' 6 "ההיסטורית"; שפוהר: סימפוניה מס' 9, "עונות השנה".

19.00 פניני אופרה – לקט מתוך "בונדוקה" ו"ידידו ואנאס" מאת פרסל, מתוך האופרות "זאירה", "המלך הרועה" ו"דון ג'ובאני", מוצרט ועוד בהשתתפות הזמרים: סטיאנה סוראנגו, פליסיס, פאלמר, ריצ'רד סטילהל, לוצ'יה פופ, ברגיטה פאסבנדר, ורנר קרן, סום קראווה ואחרים.

20.05 אינטרלוד – רצף מוסיקלי.
20.30 מאולמי הקונצרטים שלנו – שידור חי מתיאטרון ירושלים (ראה מסגרת).
23.00 מחוזרי יצירות – פורה: שירים; ליסט: "שנות עליה לרגל".

רשת א'

15.30 השכלה ודעת לכל – "תכנון המשפחה" הפעם: "רציונל לתכנון המשפחה".
16.05 גם אלה חיים.
17.20 האוניברסיטה המשודרת – "בטחון לאומי ומדיניות החוץ של ישראל" הפעם: "תמורות בתפיסה של בטחון לאומי".
19.05 שעור בתלמוד – והפעם: מסכת "ברכות".
22.05 שכינו יחד וכל אחד לחוד.

רשת ב'

18.06 אצבע על הדופק עניני בריאות ורפואה.
19.35 עולם חדש – עניני האדם וסביבתו.
20.05 פרקי חזנות בבקשתך – מזמור שיר.
22.05 עוד פעם אחת – תכניות בשידור חוזר הפעם: "סעיות רפואיות".
23.05 קפה ראשו – חידונים מגוונים.

רשת ג'

18.06 מקום בצמרת – מצעד הפזמונים הישראליים.
21.05 אדום עתיק.
23.05 עניני ג'ז.

גלי צה"ל

16.05 841 נוסע צפונה צפונה – רומנדריה מאת איתמר לוי. (ש.ח.)
16.20 ארבע אחרי הצהריים.
18.05 שעה קלה על כלכלה.
19.05 שירים מכאן.
19.05 רדיו רדיו – F.M.
19.50 תיק פלילי 372/86, מדינת ישראל נגד ג'ון איבן דמיאניוק – יומן מיוחד לסיקור ארועי המשפט.
20.05 ספרא וסייפא – יומן לעניני ספרות צבאית (ש.ח.)
20.05 סבבבסים – F.M.
21.30 אוניברסיטה משודרת – שלוש עשרה שיחות עם שלום – הליליות ב"הלילה השניים עשר" של ויליאם שיקספיר.
23.05 קול הג'ז הזה – F.M.
23.55 שיחות חצות – עם ד"ר שמואל ברנר, ראש המכון לחקר בריאות הסביבה.

לקראת שידור

מאולמי הקונצרטים שלנו (20.30). הסימפוניה ה־14 (מ־1970) מאת שוסטאקוביץ' תושמע בשידור ישיר מתיאטרון ירושלים, במסגרת קונצרט הסינפונייטה הישראלית באר-שבע בניצוח **אורי סגל**. היצירה הקודרת והרצינית (לסופראן באס או באריטון, לכלי קשת ולכלי הקשה) מורכבת ממחזור שירים על המוות, למלים מאת משוררים כמו לורקה, אפולינר, ברנטאנו, רילקה וקיכלבקר. "קץ כל בשר" הוא הנושא המשותף לשירים השונים באופיים. היצירה הנפלאה הוקדשה למלחין הבריטי בנג'מין בריטן. הסולנים הערב – **לולי סופר** הסופראן הישראלית **ולאונרד מרוז**, באס אורח מפולין. בקונצרט תנוגן גם הסימפוניה הקצרה מס. 34 בדו מאג'ור מאת מוצארט.

ישראל דליות

שידורים קבועים

רשת א'

06.00 שידורים לעולים.
07.30 רדיו קל.
08.05 חוגה.
09.05 טלרדיו.
10.05 פניני בוקר.
11.05 רגע של עברית.
11.10 השידור היומי לבתיה"ס.
11.30 היו שירים.
14.06 בראש צעיר.
17.10 שירים עבריים.
18.06 מנחת ערב.
18.50 פרקי היום בתנ"ך.
19.30 שידורים לעולים.

רשת ב'

06.06 "שמע ישראל".
06.12 התעמלות בוקר.
06.22 לחקלאי.
06.30 סקירות מאמרי המערכת.
06.53 אור ירוק.
06.57 רגע של עברית.
07.00 הבוקר הזה.
08.05 עושים עניין.
09.05 ביקור בית.
10.05 כל צבעי הרשת.
11.30 סעו לשלום.
11.40 הודעות.
12.10 "אא בב".
12.50 מה נשמע.
13.00 בחצי היום.
14.06 בת צחוק.
15.05 רגעי קסם.
15.51 לוח מודעות.
16.05 שירים ושעורים.
17.05 יומן כלכלה.
17.30 על מספרים ואנשים.
18.45 היום בספורט.
19.00 היום הזה.
22.58 רגע של עברית.
00.05 יומן חצות.

רשת ג'

06.11 בחורה לאושר.
07.07 שיר בבוקר בבוקר.
09.05 מה כבר תשע.
10.05 שבעים מי יודע.
11.05 שעה תמימה.
12.05 רק מוסיקה.
13.05 רק בימי חול.
14.06 פזמון חוזר.
15.05 חדש חדיש וקמודש.
16.05 הצגה יומית.

גלי צה"ל

05.45 פרקי אבות.
05.55 באופן מילולי – פינתו של אבשלום קור.
06.05 אוניברסיטה משודרת.
06.30 פוקחים עין.
07.07 שבע אפס שבע.
08.05 בוקר טוב ישראל.
09.05 אילה בוקר.
10.05 הפסקת עשר.
11.05 נכון לעכשיו.
13.05 פגישה יומית.
14.05 דו רה מי.
15.05 מה יש.
16.54 באופן מילולי.
17.00 ערב טוב ישראל.
18.45 משולש.
18.54 הודעות לחיילים.
19.05 שירים מכאן.
21.00 מבט לחדשות.
22.05 על הרבש ועלה כיסא.
23.05 עשרים וארבע היום שהיה.
00.05 ציפורי לילה.
02.00 לא רוצים לישון.

■ תל-אביב
1.3.87

אלנבי: סגור לרגל שיפוצים. טרם נקבע הסרט החדש.
גורדון: סינמה'קים הן בחולות 4.30, 7.15, 9.30
גת: ג'ק פלאש המקפץ 7.15, 9.40
דיזנגוף 1: המשימה 9.40, 7.15, 4.45, 1.30, 11.00
דיזנגוף 2: שיחות מלוכלכות 9.40, 7.15, 4.45, 1.30, 11.00
דיזנגוף 3: מונה ליזה 9.40, 7.15
. 9.40, 7.15, 4.45, 1.30, 11.00
היכל: קרוקודיל דנדי 9.30, 7.15
דרייב-אין: האוצר מארץ האש 7.15–9.30 / חצות – סקס
הוד: שחק אותה 9.30, 7.15, 4.30
הקלנוע (בית ציוני אמריקה): ביגנג' ופרד 9.30, 7.15, 4.30
חן 1: המקצוע – לחם 9.40, 7.00, 4.30
חן 2: ג'ושוע אתמול והיום 9.45, 7.25, 5
חן 3: מלקולם 9.40, 7.30, 5
חן 4: קטיפה כחולה 9.40, 7.15, 4.30, 2, 11
חן 5: חמיפה נעימה 9.45, 7.30, 5, 2, 11
לב 1: מפרץ מוסקיטו 9.40, 7.15, 5, 2
לב 2: קין 9.40, 7.40, 5, 2
לב 3: בחר בי 9.40, 7.30, 5, 2
לב 4: הקשר הנורבגי 9.40, 7.30, 5, 2
ליבורו: להתחתן שנית 9.30, 7.15 / 2
תעלול קטלני
מוגרבי: סגור לרגל שיפוצים
מקסים: חורה לנעורים 9.30, 7.15
סינמטק: לשעבר אלבורג: הבעיה השלישית שלי 9.30, 7.30, 5
סינמה 1: כובה 9.30, 7.15, 4.30
סינמה 2: אהבה בשחקים 9.30, 7.15, 4.30
פאר: משחק מסוכן 9.30, 7.15, 4.30
פריז: כם הדמים 9.30, 7.15, 4, 2, 12, 11 / 11.30 ממר מוזר
צפון: סגור לרגל שיפוצים
שמת הפתיחה: שם הורד
שחף: חנה ואחיותיה 9.30, 7.00, 4.30
תכלת: דקה לחצות 9.30, 7, 4.30
תל-אביב: האוצר מארץ האש 9.30, 7.15, 4.30
תמוז – רמת-אביב: מפרנצה 9.40, 7.30
אור 4: ואיפה העדינות... לעזאזל? 9.00, 7.00, 4.30
אור 5: בלגן מאורגן 6.45, 4.30 / הצבע ארגמן 8.30
אור ג'ת: קטיפה כחולה 9.15, 6.45, 4.30
בית אגרון: בעדי הכרך 6.00
אקודי הסקס 7.30
אפוקליפסה עכשיו 9.30
ירח דבש מבוכסף – חצות
העולם הקטן בעיני האמנות: סגור לרגל שיפוצים
הבירה: אהבה נדירה 9.15, 7.15, 5.15
בשביל: המים והעיים 9.00, 7.00, 4.30
מיטשלה: כובה 9.00, 7.00
סמדר: המכבסה היפהפיה שלי 9.15, 7
ערה: שחק אותה 9, 7, 4.30
רון: מלחמת הלומות 9.00, 7.00, 4.30
תיאטרון ירושלים: ג'ינג'ר ופרד 9.15, 6.45

■ ירושלים

אריסון: האוצר מארץ האש 9.00, 7.00, 4.30
אורגון: שיפוט מהיר 9.00, 7.00, 4.30
אוריון 1: קרוקודיל דנדי 9.00, 7.00, 4.30
אור 3: זאב אמריקאי בלונדון 9, 7, 4.30

■ חיפה

אורה: כובה 9.15, 7.00, 4.30
אורלי: כולם נפלו על הראש 9.00, 7.00
אמפיתיאטרון: מרוץ ארם 9.15, 7.00, 4.30

■ קריות חיפה

כפיר: חברים 9.15, 7.00
סביון: כולם נפלו על הראש 9.15, 7, 4.30
אורות: כונה ליזה 9.15, 7.00
בית העם: בי"ס לבלשים אהבלים 9.15, 7.00, 4.30
היכל: שבט דב המערות 9.15, 7.00
גילה: הנינג'ה האמריקני II 9.15, 7.00, 4.30

■ אשדוד

אסתר: הנינג'ה האמריקני II 9.30, 7.15
אשדוד: שיפוט מהיר 9.30, 7.15

■ אשקלון

אסתר: הזה לנעורים 9.30, 7.15
מאור: המקצוע – לחם 9.15, 6.45
רונה: כולם נפלו על הראש 9.30, 7.15

■ באר-שבע

קק: האוצר בארץ האש 9.30, 7.30, 4.30

■ הרצליה ורמת השרון

דוכה: הנינג'ה האמריקני II 9.30, 7.15, 4.30
בלן תניאלה: אוהבי פופולו 9.30, 7.15
6.30 הצי ירה
כוכב: שובו של הנוסע הסביבה 9.30, 7.00
4.00 כרסנגיל

■ עפולה

משיגיין: בי"ס לבלשים אהבלים 8.30

■ חולון, בת ים

ארמון: אקו פארק 9.30, 7.15

4.00 אמריקאים
מגדל: קטיפה כחולה 9.30, 7.00
כתבים קרית שרת: הגבל הבודמוי 9.30, 7.15
4.30 צרות בצמרות
עמוס: הנינג'ה האמריקני II 9.30, 7.15, 4.30
ריבה: הזמב 9.30, 7.15
עצמאות: האוצר בארץ האש 9.30, 7.15

■ טבריה

אביב: קוד הרעם 9.30, 7.15

■ כפר-סבא, רעננה

עמל: חמיפה נעימה 9.15, 7
תק: המקצוע – לחם 9.15, 7
אודיה: סוסר ללא חוק 9.00, 7.00, 4.30

■ לוד, רמלה

אורלי: שבט דב המערות 9.15, 7.15
ג'ה חדש: הצבע ארגמן 9.15, 6.45

אורן: שבט דב המערות 9.30, 7.15
5.00 בי"ס לבלשים אהבלים

■ נהריה

הוד: משימה 9.30, 7.15
רון: שובו של מקצוע 9.30, 7.15

■ נתניה

סמדריה: ג'ושוע אתמול היום 9.15, 7, 5
אסתר: כובה 9.15, 7.00
שרון: מפרץ מוסקיטו 9.30, 7.00, 5.00

■ פתח-תקוה

שלום: שפוט מהיר 9.30, 7.15
היכל 1: האוצר מארץ האש 9.30, 7.15, 4.30
היכל 2: הנינג'ה האמריקני II 9.30, 7.15, 4.30
היכל 3: וכרונות אהבה מפירנצה 9.30, 7.15, 4.30

■ ראשון-לציון ורחובות

ג.ג. רון 1: קרוקודיל דנדי 9.30, 7.15, 4.30
ג.ג. רון 2: חורה לנעורים 9.30, 7.15, 4.30

גמנו: הנינג'ה האמריקני II 9.30, 7.15
ראשון: המקצוע לחם 9.30, 7.15
בית העם: המקצוע – לחם 9.15, 6.45
הודר: בגדי אישה 20 שנה אחר 9.15, 7.00
חן: הרוצח של אתמול בלילה 9.30, 7.15

■ רמת-גן וגבעתיים

ארמון: מופע הקולנוע של רוקי 9.30, 7.15
ארמון: המקצוע – לחם 9.30, 7.00, 4.30
לילי: חורה לנעורים 9.30, 7.15
הוד: האוצר מארץ האש 9.30, 7.15, 4.30
רב חן 1: ג'ק פלאש המקפץ 9.45, 7.25, 5.00
רב חן 2: זכרונות אהבה מפירנצה 9.40, 7.00, 6.45
רב חן 3: מלקולם 9.40, 7.25, 5.00
רב חן 4: ג'ושוע אתמול והיום 9.40, 7.10, 5.00
שביט: הנה האחוזה 9.30, 7.15

■ קרית אונו

מרכז קרוונטי מים 8.00

האחרון שראיתי

איני מצליח לראות סרטי קולנוע בתדירות גבוהה. הסרט האחרון שראיתי היה "זכרונות אהבה מפירנצה". זהו סיפור רומנטי נחמד ונעים. ראיתי ונהניתי.

אלי לנדאו,
ראש עירית הרצליה

הלוח הכללי ידיעות אחרונות הלוח הנפוץ ביותר דבר ראשון בבוקר

קידמה — ציוד לתובלה (1971) בע"מ
למפעלנו באזור התעשיה החדש בראשל"צ
דרושים:

1. כתבנית אנגלית —
למשרה חלקית, שעות עבודה גמישות

2. נציג מכירות — למכירת ציוד שינוע, מלגזות, מצברים למלגזות
כישורים: נסיון במכירות, רקע טכני, אנגלית בסיסית.

3. מכונאים כלליים
לטיפול ושירות במלגזות

תנאים טובים למתאימים
5 ימי עבודה בשבוע סודיות מובטחת
03-9614111

קופת חולים מאוחדת

לסניפנו ברחובות
דרושים/ות

1. פיזיותרפיסט/ית מוסמך
לחצי משרה.

2. סייעים/ות מוסמכים/ות
בעל/ות ותק של 3 שנים לפחות.

המעוניינים מתבקשים לפנות למנהל הסניף רחוב בנימין 23, טל. 08-457993.

דרושים
אנשים
שיעברו השתלמות בפרסום ושיווק
למצליחים מובטחת עבודה.
שכר נאה בצידה.
בוא/י נסה/י אותנו.
באם את/ה מתגורר באיזור בת־ים, ראשל"צ, חולון, רחובות
לקביעת ראיון טלפון: 03-942010 עינת

חוק הזדמנות שווה בתעסוקה, תשמ"א 1981
לפי חוק זה, אסור למעביד לקבל אדם לעבודה מחמת מינו או מחמת היותו נשוי או הורה, אלא אם אופיו או מהותו של התפקיד מונעים קבלתו של בן אחד המינים לעבודה הנידונה. העבריינים צפויים לעונש על פי החוק.

THE CARLTON HOTEL
TEL AVIV

דרושים
★ **מרכזניות**
★ **מלצרים** — עדיפות לסטודנטים
★ **מזכירת מחלקת מכירות**
— אנגלית ועברית על בוריה
ידע בעיבוד תמלילים WORDMILL
★ **מחסנאי בכיר**
★ **חדרניות** בוקר וערב.
★ **חייט/ת** לחצי משרה.
★ **אחראית קומה**
— נסיון חובה.
נא לפנות בטלפון 03-201467

מתאם/ת אופנה

■ בעל/ת נסיון קודם באופנת צעירים
■ שליטה באנגלית
■ יכולת עמידה בלחצים.

התפקיד כרוך בנסיעות לחו"ל.

לפנות בכתב בצרוף קורות חיים ונסיון קודם לת.ד. 2147 ת"א 61020 עבור מוטי אריאל - אישית.

Levi's

ישראמקס ISRAMEX

נציגויות לציוד בטכנולוגיה גבוהה ומחקר
דרושים
למחלקת השרות לציוד לייזרים ואלקטרו-אופטיקה

1. מהנדס אלקטרוניקה

2. הנדסאי/טכנאי אלקטרוניקה
רצוי בעלי ידע בלייזרים ונסיון קודם בעבודה במערכות לייזרים ומערכות אלקטרו-אופטיות

3. מזכירה שליטה מלאה באנגלית ועברית כולל הדפסה

משרה 1 ומשרה 2 יאפשרו לימוד של ציוד טכנולוגי מתקדם וחדשני, קידום מהיר, השתלמויות בחו"ל.
תנאים טובים ★ עבודה באוירה נעימה ★ רכב צמוד ★ רשיון נהיגה הכרחי

נא לפנות בכתב יד בצרוף קורות חיים מלאים והמלצות
לחברת ישראמקס בע"מ, ת.ד. 6014 תל אביב 61060
סודיות מובטחת

לפרוייקטים פרסומיים במוספי העתון של המדינה
דרושים
נציגי/ות מכירה
★ בעליות תעודת בגרות והפעה ייצוגית.
★ יכולת גבוהה בניהול מו"מ.
★ ידע ונסיון מוכח בפרסום ורכש.
המועמדים שיתקבלו יועסקו ע"פ חוזה אישי ולאחר תקופת נסיון יפעלו כמנהלי/ות סניפים.
לקביעת ראיון צלצל/י 03-5463912

מלון בתל־אביב
דרוש
מנהל חשבונות ראשי
כישורים: נסיון בתפקיד דומה 3 שנים לפחות.
ידיעה טובה בעבודה במערכות ממוחשבות.
לפנות בכתב יד לת.ד. 3411 תל־אביב 61033

לחברה לשיווק מזון
דרושים
סוכנים
בעלי רכב מסחרי
וניסיון בענף המזון.
(דרושה ערבות בנקאית)
טלפון 03-9242599

מאגרי אנוש בע"מ
שרותי כח אדם

לסניף ת"א דרושים
★ **מנהלת חשבונות ראשית**
5 ימי עבודה מלאים
★ **פקידת שכר**
+ נסיון
6 ימי עבודה מלאים
★ **מזכירת מנכ"ל**
עברית אנגלית על בוריה כולל הדפסה, מחשב יתרון
★ **בחורים**
בעלי רקע טכני, בוגרי בית ספר מקצועי ידע בהידראוליקה ופניאומטיקה — חובה
עבודה במשמרות.
תנאים מצויינים למתאימים!
דרך השלום 20 תל אביב
03-336079 03-333420 03-337578

למשרד מהנדסים
דרושה שרטטת
למיזוג אויר
5 שנות נסיון לפחות
03-7520579
03-7527952

למפעל לשיפוץ מכללים לרכב באזור התעשיה חולון דרוש
בחור עם ידע טכני
לאחר שרות צבאי
03-262383

למשרד נסיעות טמסה רחובות
דרוש/ה
מורשה/ מומחה
08-455479

לתעשיות טכסטיל
דרוש/ה
ע. מנהל/ת כ"א
התפקיד מיועד לבעל/ת תואר ראשון בתחום רלוונטי, 3 שנות נסיון בכ"א (רצוי בהדרכה ואיבחון) המתגורר/ת בין רחובות לבאר־שבע. אם הינך עונה לדרישות אלה ואת/ה יזם, נמרץ ובעל יחסי אנוש מעולים.
פנה בכתב יד ל"קריירה" דיזנגוף 155 ת"א (טל' 03-226920).
סודיות מובטחת

בית כרמל
רשת השיווק הישיר של שטיחי כרמל

1. נקבנית מכונה אדר־X
(הנה"ת). משרה מלאה עם נסיון

2. מנהל/ת חשבונות סוג 3.
לפחות 5 שנות נסיון. משרה מלאה.
נא לפנות טלפונית: 4-793121-03
לקרלוס החל משעה 14.00

גרפיקאי/ת
תפוס יוזמה!

משרד פרסום דינמי ומבטיח... מחפש גרפיקאי/מעצב עם ראש טוב
...ומבטיח גם תמורה הולמת.
נסיון של שנתיים במשרד פרסום הכרחי.
לפרטים: פרסום "יוזמה" 03-319597 לרמי.

לחברה גדולה העוסקת במטעני אויר
דרוש
מנהל מחלקת מטען אויר
בעל נסיון רב
בפרטים נא לפנות לת.ד. 14142 ת"א עבור "מנהל מטען"
סודיות מובטחת!

למשרד נסיעות מבוסס
דרוש:
סמנכ"ל/מנכ"ל
★ אחראי לשיווק
★ נסיון קודם בתיירות יוצאת
★ קידום מובטח למועמד המתאים
נא לפנות בכתב לת.ד. 23032, ת"א מיקוד 61230 עבור "מס' 301".
— סודיות מובטחת —

למפעל טקסטיל בר"ג
דרושה
פקידה
עם ידע בהנה"ש והפעלת מחשב י.ב.מ.
ידיעת הדפסה יתרון
שעות עבודה מ־9.00־16.00
טלפון 03-7514335

לחברה מסחרית בהיקף ארצי
דרוש:
מנהל מוסך בכיר
★ בעל השכלה טכנית גבוהה
★ רצוי מהנדס/טכנאי רכב
★ שליטה בשפה האנגלית ו/או צרפתית
★ נסיון מוכח בניהול צוות עובדים גדול
נא לפנות בכתב יד בציון פרטי קורות חיים ונסיון קודם בעבודה לת.ד. 11010 ת"א 61110 עבור "מנהל מוסך"

הקבוצה השמירה בע"מ
דרושים
שומרים סדרנים
לתערוכת הפרחים אביב 87.
תנאים טובים למתאימים.
תושבי חדרה, השרון ושובי הסביבה.
ועדת קבלה ותקנים במשרדנו, ברחוב הרברט סמואל 66, חדרה. טל' 06-334565
ביום חמישי 5.3.87 בין השעות 11.00—18.00.

לחברה מסחרית דרושים
למחלקת מלאי
(בעלי נסיון קודם)
— מנהל/ת חשבונות
— עובד להנפקת חומרים
★ ★ ★
קופאית לאחר שירות צבאי
מרכזנית לאחר שירות צבאי
שליח ל־6 שעות עבודה, בעלי רשיון נהיגה
(רצוי גם על קטנוע)
כל התפקידים במשרה מלאה בלבד
6 ימי עבודה בשבוע
נא לפנות בכתב יד לת.ד. 603 ת"א מיקוד 61003

חברת יבוא ושיווק ידועה בתחום האלקטרוניקה והמחשבים
מציעה:
משרת מנהל/ת חשבונות — חשב/ת
★ נסיון קודם בחברת יבוא ושיווק
★ הכנת משכורות ניכויים ודיווח
★ דיווחי מס
★ הכנת מאזנים תקופתיים
★ קשר עם לקוחות תעשייתיים ובנקים
★ דיווח ישיר למנכ"ל החברה
★ מקום העבודה — הרצליה פיתוח
★ 5 ימי עבודה בשבוע
★ תנאים הולמים למועמד המתאים
טלפון 052-556070

לחברת בטוח
דרושה
מזכירת מנכ"ל
הכישורים הדרושים:
★ ידיעת השפות עברית/אנגלית על בוריין.
★ הדפסה עברית/אנגלית.
נא לפנות לטל' 03-5103111 לאורן.

לחברה קבלנית דרושים
1. מנהל עבודה
2. מודד
לביצוע עבודות עפר ופיתוח לעבודה במרכז הארץ עם נסיון מוכח של 10 שנים
טל' 04-977577, 04-721402.

סופרגז
למשרד הראשי בהרצליה
דרוש/ה
פקיד/ה
למחלקת הנהלת חשבונות
רצוי בעל/ת סוג־3 בהנהלת חשבונות,
ו־3 שנות נסיון.
מועמדים מתבקשים
לפנות טלפונית
לגב' חנה צדוק
טלפון: 052-559595.
סופר סופרגז

לבית אופנה
דרושים:
זוג סוכנים
בעלי נסיון בצפון הארץ
טלפון 03-820895

לחברת קוסמטיקה
דרושות
יועצות יופי
לאזורים: תל־אביב והסביבה, גבעתיים, ראשל"צ והסביבה, הרצליה, ירושלים, אשדוד, באר־שבע.
עדיפות לבעלות נסיון קודם וקוסמטיקאיות.
ידע בשפה האנגלית — יתרון.
נא לפנות לטל: 03-282141

שופר־סל
לסניף מבשרת־ציון בירושלים
דרושים
★ ***קופאיות***
★ ***עובד מחלקת חלב***
★ ***סדרן סחורות***
המעוניינים מתבקשים לפנות למנהל הסניף, רח' שלום, שכונה ג' מבשרת־ציון ירושלים.

דרוש
מתאם יצור
למפעל המייצר מוצרים אוטומטיביים תציוד שינוע, מתאים להנדסאי מכונות צעיר (אפשרות לחסר נסיון או בשלבי לימוד אחרונים).
לפנות: "ש ג ב"
תמנע 19 חולון 03-809324 03-805260

לחברת שיווק ארצית
דרושים
★ איש מכירות
לאזור תל־אביב
נסיון מוכח במכירות.
למתאימים מובטח:
★ רכב צמוד ★ שכר הולם.
★ דיילות
נא לפנות בכתב יד לת.ד. 33642 ת"א.

למוסד ציבורי
דרושה
מזכירה כתבנית
[*עבירת אנגלית*] ליום עבודה מלא.
בעלת נסיון והמלצות.
● השכר בהתאם לכישורים.
נא לפנות בכתב לת.ד. 16665 ת"א לידי חנה דורי.

לחברה העוסקת בשיווק חומרי בניה למגזר הקבלני והפרטי
דרוש
מנהל מכירות
כישורים נידרשים:
● ניסיון והכרות מוכחת בענף הבנין
● ניסיון במכירות חומרי בניה
הנדסאי בנין יתרון.
לפנות בכתב יד בלבד לחברת פת־גת
דרך פ"ת 112 מיקוד 67012

לחברה לעבודות מיזוג אויר וקירור
דרוש
מנהל עבודה מרכז
לקבוצת צנרת.
לפנות בכתב לת.ד. 2442 תל־אביב. עבור מס' 95.

למלון גרנד־ביץ' ת"א
דרוש
מבקר הכנסות
בעל נסיון במלונאות
טלפון: 03-241252

שופר־סל
לסניף בני־ברק
דרושים
★ **עובד מחלקת דגים**
★ **קופאיות**
— תנאי שכר טובים
— הכשרה תינתן במקום
המעוניינים מתבקשים לפנות למנהל הסניף, רח' ירושלים פינת רח' חברון, בני־ברק.

דרושים
בעלי טנדרים
(עדיף ארגז פתוח)
לעבודה יומית באיזור המרכז
"אריאל" טל. 03-621464

[illegible]
דרושים
ישראלים בעלי רשיון נהיגה
[illegible]
[illegible]
דיור במקום.
שכר 1000 ש"ח
[illegible]
טלפון: 02-941185,
02-941130.
02-941153.

לחברה תעשייתית ותיקה בענף העץ
דרוש
מנהל חשבונות
[illegible]
[illegible]
ת.ד. 3985 [illegible]

דרושה
מזכירה
ידיעת מעבד תמלילים
עברית — אנגלית
משרה מלאה
תנאים טובים למתאימה
03-298224 03-298550 דנה

[illegible]
מחסנאי
עם ידע במחשב
רצוי מפ"ס
להתקשר למלון 7513251

למשרד א. יסקי ושות' אדריכלים
דרוש/ה
אדריכל/ית
להתקשר
03-451261-4

למלון "ימית" בתל־אביב
דרושה
נציגת מכירות
עם נסיון
טל' 03-651111 לטולין

ל"קורין גנרטורים" [illegible], דרושים:
★ **מכונאי דיזלים מעולה**
[illegible]
★ **איש שרות לדיזל גנרטורים**
נסיון מוכח בפיקוד וגנרטורים
— 5 ימי עבודה —
טל' 03-363612, 03-350047

להוצאת ספרים
דרושה
פקידה
★ שפת אם אנגלית
★ הדפסה עברית / אנגלית חובה
טלפון 741936
741652 לפנות לעירית

דרוש
מהנדס/הנדסאי אלקטרוניקה
לפיתוח מערכות דיגיטליות/ אנלוגיות
דרוש נסיון מוכח.
התחלת עבודה: מיידי.
טלפון: 03-338715

למשרד שמאים
דרושים
1. שמאי רכב
2. שמאי אלמנטרי
3. שליח עם וספה
טלפון 03-378738-9

שופר־סל
דרושים/ות
קופאים/ות
★ ***להיפרכל ראשל"צ***
שד' לישנסקי 83, אזור התעשיה החדש (מול נעלי גלי)
★ ***להיפרכל חולון***
רח' פרופסור שור 36
אפשרי משרה חלקית
— תנאי שכר טובים
— הסעה בסיום משמרת ערב.
המעוניינים מתבקשים לפנות למנהלי ההיפרכלים במקום.

הלוח הכללי
השביעך והשביעי!

هكذا من الأصل

صورة من الأصل

חדשות ● חדשות ● חדשות ● חדשות ● חדשות ● חדשות ● חדשות ● חדשות ●

נגדע אחרון אלוני התבור בגליל – בן 600

אילו היה יכול העץ הגדוע שבתמונה לספר את שעבר עליו בשש מאות שנות חיותו, היה ודאי ממלא ספרי היסטוריה ומביא סיפורים ואגדות מימי התורכים והבריטים והיהודים בארץ ישראל. לא ברור בדיוק מי נטע את עץ אלון התבור במורדות המזרחיים של הגולן, אך הוא אחרון עצי אלון התבור שנותרו מהחורשות הגדולות שהיו באיזור במאות השנים האחרונות. התורכים והבריטים חנו תחתיו, כמו גם מטיילים רבים שעשו דרכם לגליל ולחצבני. נחום הורוביץ מכפר גלעדי יודע לספר שפצועי מלחמת העצמאות בקרבות האיזור הובאו תחתיו וטופלו בצל ענפיו הגדולים והגבוהים. בשעות שקדמו לפריצה לגולן, בשלהי מלחמת ששת הימים, נאספו המפקדים הבכירים לתדרוך אחרון תחת עץ זה. בשבוע שעבר נחתה עליו יד הכורת ועדיין לא ברור באילו נסיבות. העץ גדל בחלקתו של תושב מושב שאר ישוב שבגליל העליון שהוא שוטר במקצועו. עדיין לא ברור אם האיש הוא שנתן הוראה לשכנו מהכפר ראג'ר לגדוע את העץ או שהגודע עשה זאת על דעת עצמו. כך או כך, ותיקי הגליל מסרבים להאמין שעץ היסטורי זה נכרת סתם כך ואילו רשות שמורות הטבע עומדת להגיש תביעה משפטית נגד השוטר והגודע מראג'ר על גדיעה בניגוד לחוק. בהיות אלון התבור עץ מוגן, חובה לקבל אישור מרשות שמורות הטבע וקק"ל לכריתתו וזה, בכל מקרה, לא נעשה. מספרים שנחום הורוביץ לא ידע את נפשו מרוב צער כאשר נודע לו דבר הגדיעה. עץ זה, בניגוד לכל אלוני התבור באיזור, לא נרקב מבפנים ושמר על חוסנו עד יומו האחרון.

כתב שמעון וייס, צילם אביהו שפירא

משרד החינוך מכנה כ„דמגוגיה פוליטית" את הכפשות הליכוד

מאת עליזה ולך, סופרת „דבר" לענייני מפלגות

בסדרת החוברות שמוציא אגף ההסברה בליכוד תופיע היום חוברת המוקדשת לקיפוחו של הליכוד על־ידי משרד החינוך והעומד בראשו, לעומת העדפת מוסדות מפלגת העבודה וערכיה. במשרד החינוך תמהו אמש על מסע ההכפשות שמנהל שותף בקואליציה ושתכליתו לגרור את מערכת החינוך לוויכוח פוליטי.

„משרד החינוך והשר יצחק נבון סייעו בשנתיים וחצי האחרונות בהחלשת הערכים הלאומיים־יהודיים־ישראליים", נאמר בחוברת של הליכוד, „באמצעות תמיכה ועידוד בגופים המטיפים לזלזול וללעג לערכים ציוניים ויהודיים, לשנאה ולביזוי עצמיים, ניסיון להסיית החינוך הממלכתי לכיוון מפלגתי במסווה של 'ערכי תנועת העבודה'".

כותבי החוברת מדגימים את אפלייתו של הליכוד לדעה בטענה, ש„מתוך כ־25 מקהלות, תזמורות וגופים מוסיקאליים, הכוללים, בין השאר, באופן 'טבעי' את התזמורת הקיבוצית, מקהלת איחוד הקבוצות והקיבוצים, מקהלת הקיבוץ הארצי ועוד, המקהלה היחידה אשר אינה זוכה להקצבת משרד החינוך, אלא דרך הסכמים הקואליציוניים, היא מקהלת משקי חירות־בית"ר". על כך אמר דובר משרד החינוך ל„דבר", כי יש בארץ כ־800 מקהלות, ומשרד החינוך תומך רק בשבע־שמונה מביניהן, שהן מקהלות מקצועיות על־פי אמות־מידה שקבעו מקצוענים.

על טענה דומה, שמוזיאונים הקשורים לתנועה הלאומית – כמו בית גידי, מכון ז'בוטינסקי, מוזיאון האצ"ל ואחרים – „הם כנראה לא חשובים בעיני איש החינוך והתרבות יצחק נבון" ולכן אינם נתמכים על־ידי משרד החינוך, אמר דובר־המשרד, כי התמיכה במוזיאונים נקבעה על־פי חוק המוזיאונים. מבין אלה שמנה הליכוד בחוברת, יש כאלה שההנהלות בהם אינן מתפקדות ושתצוגת הממצאים מוזנחת. לעומת זאת, מכון ז'בוטינסקי, לדברי דובר משרד החינוך, מקבל תמיכה קבועה וחוץ ממנה תוספת מעל הקריטריונים.

בחוברת נאמר עוד, שמשרד החינוך פועל לארגון מפגשי תלמידים יהודים וערבים, אך „האם שמע מישהו על כך שמשרד החינוך מארגן מפגשי תלמידים חילוניים עם דתיים?" על כך הגיב הדובר כי המשרד הכין תוכנית, המתבצעת, לקיום מיפגשים בין תלמידי תיכון חילוניים ודתיים ואף קיים סמינר של סופשבוע בין חניכי „בני־עקיבא" ו„השומר הצעיר".

כותבי החוברת גם מאשימים את שר החינוך בעידוד פעילות מפלגתית סלקטיבית תחת מסווה של „מדרשות", „חוגים" ו„חינוך לדמוקרטיה". הכוונה, כפי שמודגם בחוברת, לשאלונים המועברים לתלמידים על־ידי „המדרשה ע"ש יגאל אלון", כהמשך לימי דיון במסגרת החינוך לדמוקרטיה, ושבעקבותיהם מציע אגף הנוער של מפלגת העבודה לתלמידים פעילות „ציבורית". כותבי החוברת מציינים, שאת הממצא הזה הם מעבירים למבקר המדינה יעקב מלץ, „מתוך תקווה שיעצור את השערוריה".

יצויין, כי דובר משרד החינוך התבקש אתמול להגיב על תוכן החוברת לפני שהגיעה לידיו, שכן רק היום תצא מבית־הדפוס. תגובתו לנאמר בה היא איפוא על סמך בדיקה ראשונית של חומר שלא ראה ושנמסר לו כשהתבקש להגיב. „שר החינוך והתרבות ומשרדו עסוקים יומם ולילה בקידום החינוך בישראל. ולא בפוליטיקה", אמר הדובר. „אין למשרד שום כוונה להיגרר להחדרת פוליטיזציה לכיתות הלימוד. דמגוגיה פוליטית לא תחליש את מערכת החינוך ואת הערכים היהודיים־ציוניים שמשרד החינוך והעומד בראשו טורחים ושוקדים עליהם".

אושר הסיוע לרשויות

מאת אמנון אטר, סופר הכלכלי של „דבר" בירושלים

ועדת הכספים של הכנסת אישרה אתמול את בקשת הסיוע של האוצר לרשויות המקומיות בסך 80 מיליון ש"ח המתפרס על פני שנתיים.

השנה מסתכם הסיוע ב־20 מיליון ש"ח, מהם 9.5 מיליון לעיירות הפיתוח, שמונה מיליון לישובי יו"ש ו־2.5 מיליון ש"ח לישובי הדרוזים.

על פי הסכם שהושג בין המערך והליכוד בשבוע שעבר הצביעו חברי המערך עם נציגי הליכוד בעד הצעת הסיוע. התנגדו חה"כ יאיר צבן (מפ"ם), דדי צוקר (רצ) וחיים רמון (מערך).

חמישה נעצרו בחשד שוחד במינהל האזרחי ביו"ש

מאת נתן רודעי, סופר „דבר" לענייני משטרה

חוקרי היחידה הארצית לחקירת פשעים חמורים במטה הארצי של המשטרה עצרו שלשום בלילה חמישה ערבים מנפת חברון החשודים בעבירות של מתן וקבלת שוחד במינהל האזרחי של יהודה ושומרון. מעצרם של החמישה הוא השלב הראשון בחקירה הגלויה של המשטרה לאחר שבמשך חודשים אחדים התנהלה חקירה סמויה במינהל האזרחי כדי לגלות חשדות לעבירות שוחד בו.

שלושה מהעצורים נמנים עם עובדי לשכת התכנון, האפוטרופוס והארכיאולוגיה הנפתית במינהל האזרחי. עצור נוסף הוא מהנדס פרטי והחמישי מודד פרטי. המשטרה חושדת ששלושת עובדי הציבור קיבלו שוחד תמורת אישור תוכניות בניה. קיים חשד נוסף כי השלושה היו שותפים סמויים במשרדי מהנדסים ומודדים פרטיים באיזור ואישרו כתוקף תפקידם תוכניות בניה שהוגשה על־ידי משרדים אלה.

הסופרים עלולים לפנות לבג"צ אם לא יתקבל הכסף

מאת סופרת „דבר" לענייני תרבות

אגודת הסופרים העברים החליטה לפנות לבג"צ אם לא תקבל עד סוף השבוע 1.2 מיליון ש"ח, סכום שהבטיחו לה ראש הממשלה ושר החינוך עוד באוגוסט 86.

בנובמבר 85 הוקמה ועדה לבדיקת מעמד הסופר שבראשה עמד מנכ"ל האוצר עמנואל שרון שהגישה את המלצותיה לראש הממשלה באוגוסט 86. על־פי המלצותיה יינתן הסכום למימון פעולות אגודת הסופרים, למכון התרגומים, לרכישת ספרים ולמתן תמלוגים לסופרים.

יו"ר אגודת הסופרים, שולמית לפיד, אמרה כי זו איננה רק סחבת ביורוקרטית אלא ביזוי ההחלטות שקיבל ראש הממשלה על סמך המלצות ועדה מיוחדת שהוא עצמו מינה. „כל פניות אגודת הסופרים נענו בתירוצים שונים ומשונים ובהתחמקויות", אמרה.

תבורי נגד פתיחת צומת בכביש חוצה שומרון

מאת עמרם גבאי, „סופר" דבר

ראש עיריית פתח־תקווה, דב תבורי, הודיע אתמול כי הוא נגד פתיחות כביש חוצה שומרון, ליד צומת כפר הבפטיסטים עד שיבוצעו עבודות הרחבת כביש פתח תקווה־כפר סבא מהצומת החדש עד הכניסה לעיר.

במכתב שנשלח אתמול אל מנהל מע"צ מנמק תבורי את התנגדותו בכך שפתיחת הצומת ללא הרחבת קטע הכביש תהווה מעמסת יתר על עורק תנועה ראשי זה, המסומן ממילא ככביש אדום (צר ורב־תנועה), אשר יסתום בניסה ויציאה מפתח תקווה.

לפני חודשים אחדים הבטיחו נציגי משרדי השיכון ומע"צ כי כביש חוצה שומרון לא ייפתח לתנועה עד שתבוצע ההרחבה הנזכרת, אולם עד היום, ערב פתיחתה קטע החדש של הכביש המקשר את פתח תקווה ותל־אביב, לא נעשה דבר.

בכינוס הסתדרות הפסיכולוגים

רבין – 67 שגיאות ל־1000 מלים; שרון מודעי והרמטכ"ל – 47; פרס ובר לב – 36

מאת יעל פישביין, סופרת „דבר"

שגיאות דיבור של פוליטיקאים הן קודם כל תוצאה של היעדר מיומנות. מבין 11 אישים פוליטיים, יצחק רבין מדבר באיטיות הגדולה ביותר ושוגה במידה הרבה ביותר: 67 חצאי שגיאות לאלף מלים. אחריו צועדים אריאל שרון, יצחק מודעי והרמטכ"ל משה לוי – כ־47 שגיאות, שמעון פרס וחיים בר לב – כ־36 שגיאות, אברהם שבים ומשה שחל עם כ־33 שגיאות, רפאל איתן ועזר ויצמן עם 27 שגיאות וגד יעקבי עם כ־22 שגיאות. ככל שהפוליטיקאים מדברים מהר יותר הם שוגים פחות.

מהשוואת דיבורם לדיבור קרייני הטלוויזיה מתברר כי הקריינים מדברים מהר יותר ושוגים פחות. קרייני „מבט" שוגים פחות מקרייני „ערב חדש" ואילו קרייני הספורט שוגים הרבה יותר מעמיתיהם קרייני החדשות. קרייני התוכנית „שמיניות באוויר" המצטיינים בספונטניות, שוגים יותר מחבריהם ורמת השגיאות שלהם מגיעה לזו של הפוליטיקאים.

נתונים אלה הוצגו בכינוס ה־21 של הסתדרות הפסיכולוגים על ידי פרופ' מיכאל מור מהטכניון. לדבריו, מספר השגיאות והעובדה כי תכיפותן עומדת ביחס הפוך לקצב הדיבור מוכיחה כי שגיאות דיבור מעידות על היעדר מיומנות לשון.

בכינוס הוצג מחקר משווה של קריקטורות מערכתיות בזמן מלחמת ששת הימים ומלחמת לבנון שנערך על ידי מיכל שושן ותמיה גבע. לפי המחקר בכל הקריקטורות האלה היתה דמות האויב ברורה ואילו במלחמת לבנון דמות האויב היתה מטושטשת. עוד מתברר כי עיתוני השמאל ביטאו תחילה תמיכה מסויגת במלחמה כבר בחודש הראשון, אך היא ירדה בצורה דרסטית בחודש השלישי שלה. עיתוני הימין עברו מתמיכה מלאה לתמיכה מסויגת בחודש השלישי.

בכינוס הציג פרופ' אבנר זיו מאוניברסיטת תל אביב ממצאי מחקרים המוכיחים כי מטפלים קליניים המשתמשים בהומור במהלך עבודתם זוכים להערכה אצל מטופליהם. לדבריו למרות שההומור והצחוק הן התנהגויות אנושיות שכיחות ביותר, מעטם המחקר הפסיכולוגי לעסוק בהם, בין השאר מפני שהפסיכולוגיה היא מדע צעיר שהעוסקים בו חוששים מלהיחשב „בלתי־רציניים".

הונאת מבוטחים במאות אלפי ש"ח נחשפה בטבריה

מאת שמעון וייס, סופר „דבר" בצפון

פרשת הונאה של עשרות מבוטחים בהיקף של מאות אלפי ש"ח נחשפה בימים האחרונים בטבריה לאחר שנעצר תושב העיר כבן 45 שרשיונו כמבטח נשלל ממנו והוא הוסיף לשמש כסוכן ביטוח וביטח בצורה לא חוקית עשרות לקוחות, תושבי העיר והאיזור.

הפרשה נחשפה בעקבות תלונות של כ־200 מבוטחים שטענו כי בבואם לממש את הביטוח שעשו, הסתבר להם כי אינם יכולים לעשות זאת. המשטרה פתחה בחקירה ועלתה על סוכן הביטוח משולל הרשיון וחברו סוכן ביטוח מהכפר הדרוזי מורר, כבן 40 שרשיונו לא נשלל, אך היה שותף לעבירות המיוחסות לסוכן הטברייני.

השניים עבדו יחד כאשר הדרוזי הוא סוכן הביטוח הבכיר ואילו הטברייני סוכן משנה המבטח את הלקוחות. הוא קיבל מהם המחאות וכסף במזומן, אך לא העבירם לחברות הביטוח ומשום כך לא יכלו המבוטחים לממש את הפוליסות שרכשו. שני הסוכנים חשודים כי שילשלו לכיסם את הכספים שקיבלו מהמבוטחים.

מן המשטרה נמסר כי נמשכת החקירה ויתכנו מעצרים נוספים. המשטרה פנתה לכל הלקוחות שרכשו את הפוליסות שלהם אצל שני הסוכנים לבדוק אם הפוליסות תקפות ואם אינן כאלה, להגיש תלונה במשטרה.

מהנדס האלקטרוניקה חולה ואינו מסוגל לעמוד למשפט

קובעת חוות דעת פסיכיאטרית ● יאושפז ב„אברבנאל"

(ע). – רון וינר (33), מהנדס האלקטרוניקה מתל־אביב המואשם בתקיפה מינית של שתי נשים, סובל ממחלה נפשית ואינו מסוגל לעמוד בדין – נקבע בחוות־דעת פסיכיאטרית שהוגשה אתמול לבית המשפט המחוזי בתל־אביב.

התובעת, עו"ד דבורה חן, ביקשה מן השופט אדמונד לוי להוציא צו לאישפוזו של וינר בבית־החולים „אברבנאל" בבת ים.

הסניגור, עו"ד ניר גרשוני, התנגד וטען כי בעת שווינר היה בהסתכלות ב„אברבנאל" הוא נלקח פעמיים לחקירה משטרתית ונוצר אצלו חשד כי קיים קשר בין בית החולים למשטרה. כתוצאה מזה הפסיק וינר לשתף פעולה עם הרופאים בבית־החולים, טען הסניגור, וביקש שמרשו יועבר לבית־החולים „גהה", שם גם נמצא תיקו האישי.

התובעת הגיבה: „אשפוז אינו תוכנית כבקשתו. הנאשם הוא תושב תל־אביב ומקומו ב„אברבנאל".

השופט ציין בהחלטתו, כי „בפני חוות דעת פסיכיאטרית ומסקנותיה ברורות ונמרצות: כי בעת ביצוע המעשים המיוחסים לנאשם הוא סבל ממחלת נפש ובגינה אינו בר־עונשין ואינו מסוגל לעמוד לדין". הוא אמר כי התביעה מבקשת צו אישפוז והסניגור מבקש להמתין עד שייבדק שלוחו על־ידי פסיכיאטר מטעמו.

השופט החליט לדחות את מתן ההחלטה בעניינו של וינר עד 12 במארס בציינו כי „איני רואה סיבה למנוע מן הנאשם להסתייע בחוות־דעת כזאת". עם זאת דחה השופט את הבקשה להעביר את הנאשם לבית חולים אחר מאשר שאושפז ב„אברבנאל" לפי צו הפסיכיאטר המחוזי.

● 19 העובדים האחרונים של מפעל „חימר" במגדל העמק, שהעסיק 85 פועלים, פוטרו בסוף השבוע, אך מועצת הפועלים המקומית דוחה את הפיטורים ובכוונתה להמשיך להאבק על קיום של המפעל.

המכון היהודי ערבי של ההסתדרות
בבית ברל
טלפון 052-450561

المعهد اليهودي العربي التابع للهستدروت
في بيت بيرل

הטור החודשי

פתיחת האגף החדש של המכון
במעמד מזכ"ל ההסתדרות, הח' ישראל קיסר, נחנך האגף החדש של המכון כולל משרדים, אולמות ו־51 חדרי מגורים. יו"ר המכון, הח' נתן אלמוזלינו, סקר את פעולות המכון ופירט את מגמותיו המכוונות להעמקת השיתוף היהודי־ערבי בשטחי החברה, התרבות, הספרות והאמנות. שרת הבריאות שושנה ארבלי־אלמוזלינו גזרה את הסרט ומזכ"ל ההסתדרות נשא ברכה והתייחס לשילוב החבר הערבי בכל מערכות ההסתדרות.

הופעת „מפגש" 5־4
הופיע גליון כפול של „מפגש", הכולל יצירות של סופרים יהודים וערבים בלשונות העברית והערבית. בין המשתתפים: א.ב. יהושע, מחמוד עבאסי, סאמי מיכאל, נגיב מחפוז, אמיל חביבי, אנטון שמאס, מחמד ע'נאים (העורך), שמעון בלס, ששון סומך, יורם קניוק, סאלם ג'ובראן, דליה רביקוביץ', מישל חדד ואחרים. ניתן להזמין את „מפגש" במחיר 10 שקלים (כולל משלוח) בכתב לכתובת המכון ובטלפון: 03-210912.

רב־שיח סופרים יהודים וערבים על „מפגש"
במוצאי שבת 7.2.87 נערך רב־שיח בגלריה לאומנות „בוגרשוב" בתל־אביב. רב־שיח של סופרים ומשוררים בהנחיית יאיר גרבוז ובהשתתפות הסופרים והמשוררים: מחמוד עבאסי, מחמד ע'נאים, דליה רביקוביץ', ורחי סומך. המוסיקאית ציפי פליישר הציגה את תוכן תקליטה הכולל מוסיקה עברית־ערבית להרכבים קטנים.
מפגש נוסף כנ"ל יערך בקרוב בעכו. ביום 17.3.87 יערך רב־שיח של מערכת „מפגש" והסופרים המשתתפים בו.

תרגום ספרו של אהרון ברנע „ללכת שבי"
הנהלת המכון החליטה לתרגם ולהוציא לאור את הספר הנ"ל. במוקד הסיפור ניצב המפקד צלאח תעמרי סגן אלוף בפת"ח. את הספר יתרגם הסופר מחמד ע'נאים.

הופיע גליון „דע את המרחב" מס' 4
הגליון הנ"ל הופיע וחולק לקוראים, הפעם כלל הגליון „דף מידע" על ירדן. מכאן ואילך יצורף לכל גליון דף מידע על מדינות ערביות נוספות.

עבודות מחקר למפעל המלגות של המכון
מספר עבודות מחקר כבר החלו להתקבל במכון. חלוקת המלגות תעשה על ידי ועדת אקדמאים שבראשה יעמוד ח"כ אהרון הראל, שתקבע את המלגות לשני סטודנטים ערבים ולשני סטודנטים יהודים. המועד האחרון להגשת העבודות 31.3.87.

סימפוזיון על: דו־קיום או שילוב של ערביי ישראל
ב־8.2.87 התקיים סימפוזיון בהשתתפות השר משה ארנס, דברי פתיחה נשא יו"ר המכון, הח' נתן אלמוזלינו, והנחה את הסימפוזיון מנהל מחלקת מחקר אבנר רגב.
בברור שהתקיים לאחר דברי הפתיחה והרצאתו של השר ארנס נטלו חלק מספר ראשי מועצות מקומיות של ישובים ערביים: אחמד אבו עצבה, סמיר דרוויש ואסעד עזאיזה. כמו כן התייחס לנושא ח"כ מרדכי גור.
ביום 17.3.87 יתקיים המחזור השני של הסימפוזיון בנושא דו־קיום או שילוב בו ישתתף השר עזר ויצמן. המכון מתעתד להמשיך ולקיים עוד מספר סימפוזיונים בנושא הנ"ל בהם ישתתפו אנשי אקדמיה ומדינאים.

מפגשי תלמידים
בחודשים האחרונים נערכו, כמקובל, 4 מפגשים של תלמידי תיכון ותלמידי רשת „עמל". ביום 11.3.87 יערך מפגש נוסף של תלמידים יהודים וערבים מ„עמל" טייבה ו„אורט" תל־אביב.

מפגש אנשי חינוך יהודים וערבים
מורים יהודים וערבים יתכנסו ליום עיון ביום 3.3.87 במכון לדיון על דרכים ואמצעים להגברת השיתוף וההבנה בין תלמידים יהודים וערבים. מפגש נוסף של מורים ערבים יערך במכון ביום 8.3.87 בו תעוצב תוכנית לספרות ילדים בערבית.

מסיבת פורים
בהתאם למסורת הקיימת במכון לערוך מסיבות חג יהודיות־ערביות, יקיים המכון מסיבת פורים ביום 13.3.87 בשעה 18.30 בערב בהשתתפות פעילים יהודים וערבים מכפרי המשולש וכמו כן מתל־אביב, חולון ורמת־גן.

אסיפה כללית לעמותת המכון
המכון הרשום כעמותה יערוך את אסיפתו הכללית – השנתית ביום 12.3.87 בשעה 10.00 בבקר, לדיון על דרכי הפעולה של המכון ולגיבוש תוכניות פעולה לשנה הקרובה. כל חברי העמותה מוזמנים.

הסתדרות הגמלאים בישראל

הטור השבועי

על הפגיעות בקיצבת הביטוח הלאומי –
המזכירות הפעילה של הסתדרות הגימלאים דנה בדרכים למניעת הפגיעות המתוכננות בקיצבאות הביטוח הלאומי, ובהקטנת ההפרשות מצד המעסיקים למוסד. משתתפי הדיון הביעו דאגתם שהפחתת ההפרשות של המעסיקים ותשלומם המובטח ע"י האוצר יגביר את התלות של המוסד לביטוח לאומי בשר האוצר ויביא בסופו של דבר להקטנת הקיצבאות לנזקקי הביטוח הלאומי כי תקציב המדינה לא יעמוד בעומס הנוסף. צויין כי קיים פער משמעותי בין שעורי קיצבאות הזיקנה שמשלמים בפועל (לפי החוק 16% ליחיד ו־24% לזוג מן השכר הממוצע במשק). לבין חישובי הלשכה המרכזית לסטטיסטיקה על רמת השכר הממוצע. פער זה גורם למקבלי הקיצבאות הפסד ניכר מידי חודש בחודשו. בתום הדיון הוחלט להגדיש את השבועות הקרובים לפעולות הסברה בקרב הציבור ובין חברי הכנסת. במקרה והאוצר לא ייסוג מעמדתו יאורגנו פעולות הפגנתיות.
בישיבת המזכירות הפעילה מיום 26 בפברואר ש.ז. הועלה לדיון נושא פיצויי השחיקה בסך 26.7% שעליו החליטה ועדת הכספים. נציגי הגימלאים התקציביים דיווחו על ישיבת ועדת המשנה של ועדת הכספים בהשתתפות נציגי האוצר ונציבות שרות המדינה. תכנית הפעולות של מטה המאבק תופעל בתיאום עם הסתדרות עובדי המדינה והסתדרות הפקידים. מיד עם סיום עבודתה של הועדה לבדיקת השחיקה מיום 3.3.87 בראשותו של ראובן בן עמי מתכנסת ביום חמישי 5.3.87 ועדת הפעולה שעל פי החלטות הועדה תקבע מועדים ואופי הפעולות במידה והחלטות יחייבו זאת.

בבחירות לועידת וותיקי התנועה – גימלאים במפלגת העבודה שתתקיימנה ב־30–31 במרץ ש.ז. מורגשת פעילות מוגברת. ועדות הבחירות ברחבי הארץ מקיימות אסיפות, חוגי בית המדגישים את חיוניות ההשתתפות של גימלאי מפלגת העבודה בבחירות הנ"ל.

יום עיון לפעילים במועדון השוטרת ברמת־גן – בהנחיית דוד עזרא מנהל המחלקה לתרבות גימלאים התקיים ב־24 בפברואר ש.ז. הח' אוריאל אברהמוביץ יו"ר הסתדרות הגימלאים בישראל בירך את המשתתפים ובהרצאה רחבה וממצה התייחס לבעיות והמאבקים של הסתדרות הגימלאים. הח' שמעון אבינזמר הירצה על מורשת דוד בן־גוריון, את הכנס סיכמה הח' אביבה זליכה, וכן הודתה למרצים.

בבמות הוותיקים במועדון „מילוא" הירצה רב פקד לובמן על בטיחות הוותיקים והאמצעים למניעת פריצות.

מזכירות וותיקי גימלאי מפ"ם – דנה בהערכות לקראת כנס מועצת הארגון.

גימלאי „משען" – התכנסו במועדון גרודנאי ב־26 בפברואר ש.ז. בהשתתפות חברי הועד הארצי. החברים משה סמולר, וגבעתי אהרן, דנו במאבקי הסתדרות הגימלאים להגנת זכויותיהם בסניפים.

חולון – החוג לידיעת הארץ שבמכללה עסק בארץ הנגב לציון מלאות 40 שנה לעלית י"א הנקודות. (במוצאי יום הכיפורים תש"ז 6.10.46). לסיכום הנושא קיימו חברי החוג טיול לימודי בנגב המערבי. בטיול השתתפו 90 איש. הטיול החל בסכר ובאגם „שיקמה" נירים הישנה.

בחדר הכרמל – חיפה – התקיימה מסיבה ב־24 בפברואר ש.ז. לציון 100 שנה להולדתו של אלכסנדר זייד השתתפו י. בלושטיין, כוכבת זייד – רייק, ע. פרידמן קרא מימנו של זייד. הינחתה נעמי מרקל.

מרכז הסתדרות הגימלאים מברך את הח' יהודית ברנון יו"ר האחיות והאחים הגימלאים לקבלתה את פרס האחים והאחיות המצטיינים על פעילותה בתחום הסיועד וההתנדבות למען הכלל.

קנסות לראשי האופטיקאים

(ע?) – התאחדות האופטיקאים והאופטומטריסטים בישראל, יו"ר ההתאחדות יוסף לוי, המזכיר יצחק בלום והאופטיקאי מרדכי אלקן מנווה־אביבים, נדונו ביום שני בבית־משפט השלום בתל־אביב לקנס של 2500 ש"ח כל אחד, לאחר שהורשעו בהפעלת הסדר כובל, בניגוד לחוק ההגבלים העסקיים. הנאשמים התחייבו לפני מתן גזר־הדין שלא לעשות עוד הסדרים המונעים מחבריהם להוריד מחירים. השופט אביגדור סלטין גם פסק כי אם יעברו עבירות דומות במשך שנה, הם צפויים לקנס של 25,000 ש"ח.

התאחדות האופטיקאים ומנהליה הורשעו בדין על כך שההתאחדות, במטרה למנוע תחרות, קבעה ב־1983 קו פעולה, לפיו החברים יקבעו את המחירים של המשקפיים ומרכיביהם לצרכנים, על פי מחירונים המופצים על־ידה. כן נדרשו האופטיקאים והאופטומטריסטים להימנע מהנחות העולות על 20 אחוז מן המחירים הנקובים במחירונים. והמקובלים בענף. פעולות אלה, פסק השופט סלטין, מהוות הסדר כובל ללא רישום וקבלת אישור המועצה להגבלים העסקיים.

נעמת מבקשת להכיר בנישואי אתיופים

בקשות להכיר בנישואיהם של 11 זוגות אתיופים שנישאו לפני כשנה הוגשו השבוע באמצעות עורכי דין של „נעמת" בחמישה בתי־דין רבניים אזוריים.

טקס הנישואים של הזוגות האתיופים נערך באפריל שעבר על־ידי הקס איאיס ברהן ובנוכחות קבוצה של קסים (מנהיגים רוחניים) נוספים של העדה האתיופית. מזכ"ל נעמת מאשה לובלסקי הביעה תקווה שבתי־הדין הרבניים יתנו תוקף חוקי לנישואים, שנערכו כדת וכדין, אך אם יידחו, תפנה נעמת לבג"צ.

מתכנסת הוועידה הארצית של העיתונאים

(ע). – הוועידה הארצית השבועית של עיתונאי ישראל מתכנסת היום בבית אגרון בירושלים. על סדר יומה דיון בנושאים אקטואליים במקצוע העיתונות כמו הצעת החוק לאיסור פרסום שמות חשודים והגבלות נוספות של הממסד לפגוע בחופש הביטוי דרך הצרת צעדיהם של העיתונאים.

בוועידה תידון הצעה לשינוי בתקנון של האיגוד הארצי של העיתונאים. בוועידה ירצה יגאל לב על „מיהו עיתונאי" ועל תופעת התקשורת המקומית.

בהמשך ייבחר יו"ר האיגוד הארצי לשנתיים הבאות. מתמודדים יגאל לב מ„מעריב" ואמנון נדב מ„קול ישראל".

ביום ראשון, ז' באדר תשמ"ז (8.3.1987)
יום השנה ה־39 לנפול בנינו־חברינו
על הגנת בית־קשת

עלי בן־צבי · אברהם בן שבת
ספי כספי · נוח בוכבינדר
לוי פייגנבוים · יצחק פוזננסקי
ישעיהו פינקנזון

נעלה לקברם בשעה 15.30 אחה"צ

בית־קשת
ההורים השכולים

הנהלת ההסתדרות הציונית העולמית והסוכנות היהודית לא"י
משתתפות באבלו הכבד של
צבי אייל
הדובר ומנהל החטיבה לעיתונות וליחסי ציבור
על מות האם היקרה
דבורה קליסקי
תנחומים כנים למשפחה

אריה ל. דולצ'ין
יו"ר ההנהלה

יקירתנו
רחל מיטבסקי
(לבית בירמן)
איננה
ההלויה תצא מבית המנוחה בשיכון ותיקים, נתניה, רח' ויתקין 19, היום, יום שלישי ב' אדר תשמ"ז 3.3.87 בשעה 12.00 לבית העלמין שליד שיכון ותיקים, נתניה.
המשפחה

לחברתנו שטרית ליזט
איתך באבלך במות
אמך ז"ל
בנק הפועלים בע"מ
סניף אשקלון
ההנהלה והעובדים

יחד עם המשפחה
אנו אבלים על מותה של חברתנו
דבורה קליסקי ז"ל
עובדת הסניף בגימלאות
בנק הפועלים בע"מ
סניף רחובות
ההנהלה, העובדים והגימלאים

במלאות שנתיים לפטירתו של
בעלי, אבי, חמי וסבנו היקר והאהוב
צבי פידלר ז"ל
נעלה לקברו ונתייחד עם זכרו ביום ששי ה' באדר תשמ"ז (6.3.87) בשעה 9.30 לפנה"צ בבית העלמין „הדרום" בגבול חולון–בת־ים. נפגשים ליד השער החדש ב־9.30.
אשתו: אסתר פידלר
בתו וחתנה: צפורה ומשה שמיר
נכדתו ובעלה: אירים וישראל ישי
נכדיה: הדרין ואלעזר שמיר
נינה: יובל ישי

במלאות חמש שנים לפטירת יקירנו
ישראל (טולי) לביא ז"ל
נעלה לקברו ונתייחד עם זכרו מחר
יום רביעי ג' באדר תשמ"ז 4.3.87 בשעה 16.00
בבית העלמין החדש בכפר סבא
נפגשים ליד השער
המשפחה

בצער רב וביגון קודר אנו מודיעים
על פטירת יקירנו
מרדכי פלישר זצ"ל
מראשוני סולל בונה ומבוני המדינה. הלוויה תצא היום יום ג' ב' באדר תשמ"ז 3.3.87 בשעה 12.00 מבית ההלוויות הדר יפנה לבית העלמין קרית שאול.
אוטובוס יועמד לרשות המלווים.
מתאבלים אשתו: צילה
בנו: משה וכרמשה
בנו: צבי ויהודית
הנכדים: רון, אילן, ארז ואלה

במלאות שנתיים לפטירתו של יקירנו
אליהו מליס ז"ל
נעלה לקברו להתייחד עם זכרו ביום ד' ג' באדר תשמ"ז 4.3.87 בשעה 15.30 אחה"צ
בבית העלמין בצופית.
רבקה מליס
שושנה ויהודה ארד